הארץ

אני שנה נ״ה יום א׳, ז׳ בכסלו תשל״ד, 2 בדצמבר 1973 V.55 / 16.632 / DECEMBER 2 1973

הולנד דחתה דרישת הערבים לפרסם הצהרה אנטי־ישראלית תמורת נפט

ראש ממשלת הולנד: ארה״ב הבטיחה עזרה ✶ הגבלות־דלק נוספות באירופה ✶ הייכל קרא לארצות ערב לבטל את חרם הנפט

בריסל, 1 (יופ״ע, אי.פי., ע״צ, ע״ר). הולנד הודיעה היום כי כ־דינות ערב אינן צריכות לצפות ממנה שתפרסם הצהרה אנטי־ישראלית, כדי שיאותו להפסיק את האמברגו על משלוחי נפט אליה.

שר הכלכלה ההולנדי כר רודולף לובּרס, הבהיר בפגישה שערך כאן עם שייך אחמד זאכי ימאני, שר הנפט של סעודיה ועם עבּד סאלם, שר־הנפט של אלג׳יריה כי הולנד דוחה את תביעתם לגנות „הכיבוש הישראלי״, לדרוש נסיגה כוללת של צה״ל ו„לעשות מהוה כדי להקן את הנזק״. שני שרי הנפט הערביים לא הסבירו אם ב„מהוה״ כוונתם ל־

נינתק יחסים בין הולנד לישראל. „אין אנו מוכנים לצאת ויהשם כוטפה ולוכות תמורת זה בנפט״ — אמר שר־הכלכלה ההולנדי לעתר נאים. הוא הוסיף, כי הולנד לא הפר את הסולידאריות השוררת בכריכות השוק האירופי המשותף על־ידי סיר־כוס הגהרות מדיניות נפרדות.

כתב „הארץ״ בסקנדינביה, אליהו חסין, מוסר:

(סוף בעמוד 2, טור 1)

בעקבות הקפאון בק״מ ה־101

קהיר: מצרים מצפה לתוצאות המגעים עם ארה״ב, בריה״מ ואו״ם

„סאדאת מכין תכניות גם לחידוש האש״ ✶ המחבלים: היעד — פלשתין במקום ישראל ✶ לוב סגרה שגרירותה בקהיר

מאת סופר „הארץ״ לענייני ערביים

מצרים מצפה עתה לתוצאות [illegible] עם כתי בעצבות העל ו־ [illegible] ר ארים בעניין היפיהות ב־ ק״מ 101 שהופסקו על ידה התפתחות בועידת ג׳נבה. לפי־ זה בשאלה כצריב את כל [illegible] ציות פתוחות לרבות הידר־ כות. הנשיא אנואר סאדאת את תכניותיו בצורה, שב־ [illegible] יוכל להדש את האש נגד [illegible], אם הדבר יהיה דרוש ולו הן ההתבטאויות המצריות מיות על המצב כמתגבר ביו־ האחרונים.

ל„אהראם״ ציין אתמול, כי שר־ האמריקאי, ד״ר הנרי קיסינ־ החליט לכוב לאיזור לאור שמטות השיחות בק״מ ה־101 כינוס ועידת השלום. לפיכת יוזמה איש כוריה, כי אבנם

היא שוקלת עתה את עמדתה ביחס לועידת ג׳נבה, אך אין היא רואה תועלת בכינוס הועידה, כל עוד לא החלה ישראל לסגת מהשטחים הער־ביים, בהתאם להחלטת מועצת־הבי־טחון 242.

הודעת חוסיין

המלך חוסיין אמר אתמול בנאום שנשא במועצת האומה בירדן, כי השתתפותה של ירדן בועידת ג׳נבה תוכרע בהתאם הודיעה שתתקבל

(סוף בעמוד 2, טור 6)

אבן ויריב דיווחו לשגריר ארה״ב על ההקשחה המצרית

שאלת היתנתקות־הכוחות — לועידת ג׳נבה ✶ יריב: אפשר לחדש המו״מ בק״מ ה־101

מאת דן מרגליות, כופר „הארץ״

שגריר ארה״ב כר קנת קיטינג, שבע אתמול בפני שר־החוץ כר אבא אבן, האלוף אהרן יריב וה־ כמנה לבנכ״ל כשר־החוץ מר אפרים עברון, דיווח מפורט על ה־ הקשחה בעמדת מצרים שהביאה לקפאון בשיחות בקילומטר ה־101.

השגריר האמריקאי וניספחו הצבאי קיבלו מישראל דיווח מפורט על כל שלבי ההצעות העתות שהוגשו למצרים, כדי לקדם את השיחות ב־ קילומטר ה־101, וכן כידע על ה־ ניגודים בעמדה המצרית שהתבטאו בהוסר נכונות לכל פשרה. יש להניח כי שר־החוץ ידווח היום לממשלה על השיחה עם השגריר האמריקאי.

איומי מצריים

משקיפים בירושלים אמרו, כי כב־ רים המבינה בפסכם כל סוף השבוע לנקוט בלשון של איומים בנבור חי־ דוש האש. אמנם ארה״ב סבורה, כי איומים אלה לא יושבו מוקצרים להשתתף בפתיחת ועידת השלום ב־ ג׳נבה ב־18 בדצמבר אולם ישראל ערה לכך שמצד קהיר אין עתה שום סיכן לרצון לפתור את בעיית הינת־ קות הכוחות בקילומטר ה־101.

דיון בועידה

עם זאת נראה כי ירושלים וואש־ ינגטון המיכות דעים, כי במצב שנוצר יש להעביר את כל שאלת הפרדת הכוחות לבירור בפתיחת ועי־ דת השלום בג׳נבה. בירושלים אין מוציאים מכלל אפשרות, כי נושא זה יידון אחרי הפתיחה הטקסית של ועידת ג׳נבה ואין צורך להמתין ל־ תוצאות הבחירות בישראל, כפי ש־ מתוכנן לגבי שאר הנושאים. אין להבין מכך כי ישראל לא תהיה מו־ כנה לסיבוב נוסף של בירורים ב־ קילומטר ה־101 — אמרו משקיפים

בירושלים — אולם נראה שגם ה־ אמריקאים בשלים עתה ספק ביחוד לה הצדדים להגיע להסכם על הפ־ רדת כוחות עוד לפני הועידה.

פגישת דיין־שלזינגר

שר־הבטחון, כר משה דיין, שובר לוושינגטון היום עם ברנשה סילאסאק, כדי לדון במאבחנו של מפקד כה ה־ ארים להדש את השיחות בקילומטר ה־101. הגורל קיים ריהוים בפנין זה בקהיר תראה כי בישראל מצפים יותר לשמוע כמה הן הוצאות שיהיו תיו במצרים כאשר לבוא אליו ב־ הצעות חדשות.

ישיבת הממשלה

הממשלה עומדת לקיים היום ישי־ בה רגילה. יש להניח כי בישיבה זו תוכשר גם הבהרה לשגריר בקשר ל־ ידיעות, כי שגריר ישראל בוואשינ־ גטון שמחה דיניץ נקרא להתייעצו־

(הסוף בעמוד 2, טור 3)

ברגע האחרון

סאדאת דן עם שגרירי בריה״מ וארה״ב על התמוטטות השיחות עם ישראל

קהיר, 1 (יופ״ע רע״צ). הנשיא אנואר סאדאת נפגש בשבת בנפרד עם השגריר הסובייטי ולדימיר וי־ נוגראדוב ועם השגריר האמריקאי המיוחד, מר הרמן אילטס, כדי לדון בהתמוטטות השיחות עם הפרדת ה־ כוחות בק״מ ה־101 — מסרו מקו־ רות רשמיים.

קיסינג׳ר: פתרון — בועידה

יבקר במזה״ת ✶ אין תחושת משבר

וואשינגטון, 1 (יו.פי., אי.פי., רע״צ). שר החוץ האמריקאי ד״ר הנרי קיסינג׳ר, אמר ב־ כי הוא מאמין שאפשר פתרון מתקבל על הדעת המזרח התיכון בוועידה העומדת להיפתח ב־18 בגינבה.

הוא עם כתבים אמר ד״ר קי־ „אני מרשים שכדי פעם תקופות של מתיחות״, אך הו־ „אני משוכנע שאפשר לב־ פתרון מתקבל על הדעת ב־ השלום. אני סבור שבמציאות דיפלומטי הולם את האינט־ של כל הצדדים״.

סירב להגיב על הפסקת ה־ בקילומטר ה־101.

הוסיף דפרמטכם אמר, כי קיבה נבעים עם כבירים ר ישראל, כדי להבטיח כהפסקת בקילומטר ה־101 לא הפ־ פתיחת ועידת השלום.

(הסוף בעמוד 5, טור 4)

בן־גוריון ז״ל יובא מחר למנוחות בשדה בוקר

הממשלה התכנסה אמש לישיבת־אבל ✶ הבעות צער בארץ ובעולם

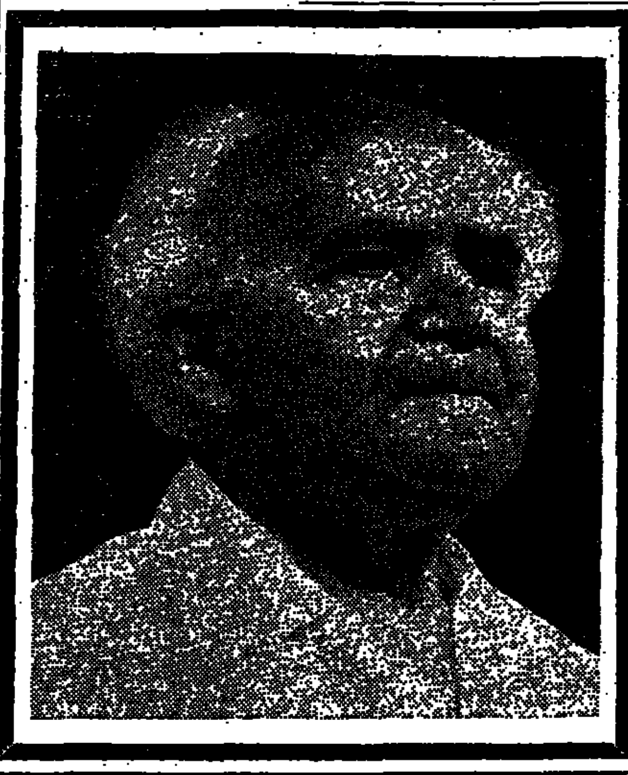

(ע). דוד בן־גוריון, אדריכלה של מדינת ישראל וראש ממשלתה הראשון, מת ביום שבת בשעה 11.06 בבוקר בבית החולים הרפואי ע״ש שיבא בתל־השומר, בשנת ה־87 לחייו. ארונו יוצב הבוקר ב־10 בכנסת ומחר לפני־הצהרים תיערך לוויתו בשדה בוקר.

(ראה מאמר ראשי בעמ׳ 7)

בן־גוריון מת בשקט דם במוח ר שיתוק בחלק הימני של גופו. ליד מי־ טתו היו בנו עמוס ובנותיו גאולה ורננה וכן צוות רופאי המחלקה, ש־ עד הרגע האחרון להייו עשו מאמצים להצילו.

בהיוודע דבר מותו של בן־גוריון ב־12 בצהרים, בהודעה שהודרת ב־ רדיו, השתרר אבל בחוגי המדינה. תושבי ישראל, אף שידעו על מחל־

(סוף בעמוד 2, טור 4)

סדרי הלווייה

(ל.ע.כ.). דוד בן־גוריון ז״ל, יובא כחר למנוחת עולמים ב־ מדרשת שדה־בוקר.

הארון יוצב הבוקר בכנסת, הקהל יוכל לעבור על פני ה־ ארון החל בשעה 10 לפנה״צ, במשך כל שעות היום והלילה ועד לשעה 7 בבוקר מחר.

תפילה מאשכבה היערך ב־ כנסת בירושלים מחר שעה 11 לפנה״צ.

השתתפות בתפילת האשכבה בירושלים תינה על פי הזמנות בלבד, והמוזמנים מתבקשים ל־ הקפיד על הוראות המדריך ה־ כצורף להזמנה.

על פי בקשת המנוח, בצוואה־ תו, לא יושאו הספדים.

מפאת מצב החירום הנוכחי בהתנהגות האבל הממלכתי והסדרי הלוויה, לא תותר השתתפות הקהל בטקס הקבורה בשדה־בוקר והאוטובוסים והרכבים למשק יהיו סגורים לתנועה מחר — בהתאם להוראות שיתפרסמו.

עם התפילה, תפילת האשכבה, הוקעה צפירת אזעקה לדקת דומיה. בשעת הצפירה היעצר ה־ תנועה ותופסק המלאכה בכל רחבי הארץ, והציבור יכבד את זכרו של דוד בן־גוריון בעמידה.

תפילת האשכבה בכנסת וטקס הקבורה בשדה־בוקר ישודרו ישירות ברדיו ובטלוויזיה.

בתי השעשועים בכל הארץ יהיו סגורים היום בשעת תפילת האשכבה בירושלים. מחר תפסק המלאכה בירד־ שלים בלבד לשעה אחת בין השעות 11 ל־12 בצהרים.

אור בעלטה

מאת שבתי טבת

כוחו של דוד בן־גוריון בא בעת משבר חמור לישראל. ייתכן שיהיו אנשים אשר ירצו לציין בכך סוף תקופה. אבל הכיבוי הנמצא כבר מ־ אליו — תקופה הכיבוש — ודאי כי אינו הולם איש שהיה הער שבוהי־ רים בכיבושים האשר לא אהה הצדק את הנסיגה על התקדמות והתי־ תפרות. גם הקופת הייסוד — שוב כיבוי כמו מובן מאליו — לקח כה־ מת כך, שבן־גוריון עצמו הוה ד־

בנה ייסוד מדינת ישראל עדיין לא הושלם וכי הוא נזקק למלאכה, למאבק ולזמן רבים.

הנה, לא בנקל יימצא כינוי ל־ תקופה שאולי הסתיימה במות בן־ גוריון. אולם דבר אחד נעלה מכל ספק — המשבר החמור מבלים את חסרונו של בן־גוריון ואת הצורך שלנו בו ובשכמותו. שכן סגולתו ה־ יותר גדולה של בן־גוריון היתה בר־ כר יצירה המדינית, בכל כצב, בכל

(סוף בעמוד 2, טור 5)

מאיר: ערבויות בין־לאומיות רק בנוסף לגבולות בטחון

„המשבר בק״מ 101 אינו נימוק לאי קיום ועידת ג׳נבה״

„ערבויות בין־לאומיות יכולות לבוא בנוסף לגבולות בטחון אך לא במקומם — אמרה אתמול ראש הממשלה, גב׳ גולדה מאיר, בראיון בשידורי ישראל.

בתשובה על שאלה של המראיין גדעון לבארי, אמרה גב׳ מאיר: „ב־ עולם הזה, כדינה קטנה שאינה יכו־ לה להגן על עצמה ותלויה כולה ב־ ערבויות של אחרים — אני לא כאה־ לת זאת לאף מדינה אחת. הינה מלחמת הודו פקיסטאן. לנו לעולם לא יהיו אותן ערבויות שהיו לפקיס־ טאן בסיטיו, בסנטיו וערבויות אמ־ ריקאיות. מה קרה לפקיסטאן?

„הידידות, באבת הידידות, היא א־ בות־הברית — האם מסוגלת מכבין ההברה האמריקאית, אחרי ויטנאם, לערוב לבטחוננו — עליה? ח? על־ידי משלוח כוחות? כאשר אנח־ נו מדברים על ערבויות, כי יערוב לנו? — כוחצת הבטחון? האו״ם יערוב לנו?

כאשר נחתום חוזה שלום, עם גבולות בטחון, וכשיהיו יציג בין מרכולה על ערבויות — נבדוק את זה. אבל במקום גבולות בט־ חון? בשום אופן לא. בזאת אי־ נני אומרת שאין לנו בעיות. אין זה דבר פשוט כשמדינה כמו שלנו צריכה להגן על עצמה. אי־ בל הלילה, שנגיע ליום שבו מישהו יצטרך להגן עלינו.

השיחות בק״מ 101

גב׳ מאיר אמרה שהשיחות בק״מ ה־101 עלו על שרטון משום שהתב־ עה של המצרים היו כעבר להבהרה של עמידה על הפסקת האש. עובדה זו — אמרה — אינה צריכה להיות נימוק או סיבה לאי־קיום ועידת ג׳נ־ בה ב־18 בדצמבר.

בתשובה על שאלה ביחס לדעה הרווחת עתה, כי פקדו את המדינה מפולה ודעידת אוכה — הודתה ש־ היה מבנה בהערכת מוגות הערבים והוסיפה:

„כאשר אנשים מדברים על מפו־ לת, על רעידה אדמה, למה הם כוו־ ונים? יש ערעור על זכותנו ל־ ארץ? יש ערעור על קיבוץ גלויות? יש ערעור על שמירה על בטחוננו? לי נדמה שלא. אין ערעור גם על כך שאנחנו היינו כל השנים, לא מ־673 ולא 48, כ־1904, כ־1880 כא־ שר התחיל הראשונים לבוא, וזה מאבק אחד גדול, כי לאהתנו השכ־ נים לא קיבלו אותנו כאשר היינו מעטים, ולא כשגדלנו, ולא עכשיו, לא בגבולות אלה ולא בגבולות אח־ רים.

„ואם לא הסכמנו ב־1947 לבבלתה של המפה של ארים, עם ירושלים בין־לאומית? הסכמנו. לא היו כל־ הכות? היו. זה מזלנו הרע. יש ערעור אם אנחנו בכלל צריכים ל־ המשיך או לא צריכים להמשיך?

הוצע לאלוף שרון לחזור לשרות פעיל

שרון הודיע שיפרוש מרשימת הליכוד

מאת דן כבלו, סופר „הארץ״

יתכן כי האלוף אריאל שרון ישאר בצה״ל לא רק עד סיום תקופת המילואים אלא גם לאחר מכן בתפקיד פיקודי. ידיעה על כך לא קיבלה אישור משום מקור רשמי וגם לא מהאלוף שרון עצמו.

ממקורות אחרים נודע, כי בימים האחרונים היו שיחות עם האלוף ובשיחות אלה הוצע לו לחזור ל־ שרות פעיל בצה״ל. נראה כי השי־ חות לא היו מחייבות.

אריק שרון הודיע בימים האחרו־ נים שהוא ישאר בתפקידו במילואים ויפרוש מרשימת הליכוד לכנסת, אפילו ייעשה הסדר שיאפשר למוע־ מדים לשרות עד ה־16 בדצמבר, כלומר: שבועיים לפני הבחירות.

אלמוגי לא „ירוץ״ לעיריית חיפה

ימשיך כשר או יציג מועמדותו כמזכ״ל ההסתדרות

מאת דן כבלו, סופר „הארץ״

השר יוסף אלמוגי יבטל כ־ נראה עוד לפני מועד הבחירות את מועמדותו לראשות עיריית חיפה, בכוונה להמשיך בתפקיד מרכזי — כשר בממשלה, או כמז־ כיר ההסתדרות.

בימים אחרונים לחצו אישים מקר־ רבים לשר אלמוגי כיכריז על צעד כזה, לאור הנסיבות החדשות שנוצ־ רו בארץ אחרי מלחמת יום הכיפו־ רים. נראה כי שר אלמוגי נוטה ל־ הסכים לכך.

אישים אלה טענו, כי בתקופה ש־ בה הביע השר אלמוגי את נכונותו לרוץ לראשות עיריית חיפה, עמדו בברכה בעיות המדינה עניינן כלכ־ לה וחברה, וראשות עיריית חיפה איפשרה אז לשר אלמוגי פעילות כב־ כלתה לטובת העיר ויצירת עמדת כוח בתוך המפלגה. המלחמה שינ־ תה את סדר העדיפויות — גם ב־ הודעת הציבור וגם בסולם העדיפו־ יות התקציביות. לעובה זה גדל כס־ קון של בעיות מדיניות, אשר הסי־ פה עליהן תהיה רק בדרגים מר־ כזיים.

אם יחליט מר אלמוגי לפרוש כ־ בקומו בראש רשימה המערך בחיפה, הוא ישקל שתי אפשרויות: השאי־ רות בתפקיד שר־העבודה גם בממ־ שלה הבאה, או הצגת מועמדותו כ־ מזכיר ההסתדרות.

מזג האויר

מזג האויר היום: מעונן חלקית עד מעונן עם אפשרות לגשם מקומי.

הטמפרטורות: ירושלים 8 עד 14; תל־אביב 11 עד 19; חיפה 12 עד 20; באר־שבע 7 עד 19; אילת 12 עד 24; מפרץ שלמה 17 עד 26; רמת הגולן 4 עד 9; צפת 9 עד 20; יריחו 9 עד 20.

בגליון זה 12 עמודים — המחיר 70 אגורות

חייל צה״ל נהרג, 6 נפצעו בתקריות אש בחזית המצרית

תקריות גם בחזיתות סוריה ולבנון

2 חיילי צה״ל — מאת סופר „הארץ״

חייל צה״ל נהרג ושישה נפ־ צעו, בתקריות שהיו ביום ה׳ בחזית המצרית. גם בסוף השבוע היו תקריות־אש רבות בקו הפ־ סקת האש עם המצרים כשבמה־ לכן נפצע חייל ישראלי נוסף. הודעה נמסרה למשפחת ההרוג.

עיקר הפעילות בחזית המצרית התרכזה בסוף השבוע בגזרת איס־ מעיליה ובגבולות קו הפסקת־האש עם כוחות הארמיה השלישית הנ־ כותרה. ביום ו׳ בשעות אחר הצה־ רים ניכו חיילים מצריים להתקדם, בסיוע אש מרגמות, באזור הנמצא בזרחית לצפון האגם המר הקטן. כוחותינו ירו לעברם אש מנשק קל ומרגמות והמצרים נסוגו. לא היו נפגעים בתקרית זו.

חייל צה״ל נפצע בתקריות ביום ו׳ כאשר נורתה אש לעבר כוחותינו מזרחית לק״מ ה־62 של התעלה.

תקריות אש נוספות ביום ו׳ היו באזור איסמעיליה כאשר המצרים פתחו באש כבשק קל לעבר כוחותינו וכן בגזרה שמצפון לעיר סואץ. בכל המקרים השיבו כוחותינו באש

לשיתוק מקורות הירי. לא היו לנו נפגעים.

במשך יום שבת פתחו המצרים כספר פעמים באש בנשק קל לעבר כוחותינו בגזרת איסמעיליה. סמוך לשעה 9 בבוקר בקרבת הכביש איס־ מעיליה קאהיר ובשעות הצהרים מזרחית לאגם המסח.

דובר האו״ם אמר כי כוח החרום של הארגון הבינלאומי דיווח על עשרים מקרים של התנקשויות על פני הקרקע וארבעה מקרים של פעילות אווירית ביום ד׳ תוך הפרת הפסקת האש. דובר האו״ם אמר כי זה שיא של הפרות הפסקת האש מאז הפעלה ב־24 לאוקטובר.

אש מסוריה ומלבנון

פעילות רבה בשלוש חזיתות: ה־ מצרית, הסורית והלבנונית היתה ביום שבת. בתקריות האש פעל ה־ אויב באש מרגמות, בזוקות ונשק קל. בכל המקרים הושבה אש ולא היו נפגעים. סמוך לשעה שמונה בבוקר נורתה אש מנשק קל ומבזו־ קות מתחום לבנון לעבר סיור באזור הרעית. בחזית הסורית נורתה סמוך לשעות הצהרים אש מרגמות לעבר כוחותינו בכפר חרשא מדרום ל־ חורשת בית ג׳אן, השבנו אש.

חוגים ממשלתיים בכירים:

היתה הסכמה עם ארה״ב לשמור בסוד את המגעים על ההסכם להפסקת אש

הידיעה ב„הארץ״ עוררה מבוכה בממשלה וזעם באופוזיציה ✶ ייתכן כינוס הכנסת

מאת כתי גולה, סופר „הארץ״

[illegible]ים ממשלתיים בכירים אמ־ [illegible] אמול, כי היתה הסכמה בין [illegible] הברית וישראל לשמור ב־ [illegible] את המגעים שקדמו להסכם [illegible] הפסקת האש. החוגים אמרו דב־ [illegible]לה בהקשר לידיעה שהוד [illegible] ביום ו׳ ב„הארץ״, לפיה

ידיעה ישראל מראש, כי צפוי הס־ כם הפסקת אש ואף היתה שותפה פעילה בניסוח סעיפי ההסכם, ב־ ניגוד להודעות והצהרות רשמיות לפיהן הופתעה ישראל וקיבלה את הפסקת האש כתכתיב אמרי־ קאי.

דבר זה התבהר מדיווחים של

(סוף בעמוד 2, טור 6)

משאל פורי — מיוחד להארץ

פסימיות בציבור לגבי אפשרות הסדר עם מצרים

[illegible]ב בציבור הישראלי אינו [illegible] שיימצא עתה הסדר בינינו [illegible] מצרים וסבור שתפרוץ סוב [illegible]ה — נמצא במישאל דעת הכל־ארצי של מכון פורי [illegible] קרי דעת קהל לישראל, ש־ לפי הזמנת „הארץ״.

53 מכלל האוכלוסיה אינם מא־ [illegible] שיהיה הסדר בינינו לבין מצ־ [illegible] תחים מלחמה נוספת, לעומת [illegible] הסבורים שאכן יימצא עתה [illegible] בינינו לבין מצרים, שימנע [illegible] נוספת בעתיד.

[illegible] ניכרת — 17.1% בכלל ה־ [illegible] — נמנעה מלהביע דעה ב־ [illegible] בנבה „איני יכול לומר מה [illegible] הדברים״.

הגילאים הצעירים ושכבות ה־ [illegible] יגנציה — בעלי השכלה גבוהה, משלוחי־יד אקדמאים ופוסטים הארץ־אוסטימים יותר לגבי צפוי עם מצריים. כ־35% מק־ בוצות אלו סבורים, שאכן בגיע להסדר לעומת כ־25% בקרב

קבוצות הגיל המבוגרות והשכבות ה־ פחות כשכילות באוכלוסיה.

עם זאת סבור כמעט כמחצית ה־ ציבור (46.6%) כי ממשלת ישראל עשתה כל הניתן לעשות למנוע הש־ בת שלום בתקופה שבין מלחמת ששת הימים לבין מלחמת יום הכיפורים. עוד 6.9% סבורים, שהממשלה עש־ תה „פחות או יותר״ את הדרוש ל־ השגת שלום בתקופה שבין שתי ה־ מלחמות, ו־7.4% אמרו כי „השגת השלום אינה תלויה בנו״ האין הד־ בר נתון לכן בידי ממשלת ישראל לטוב או לרע.

כמעט 30 אחוז (29.3%) סבורים בכל אופן, שהממשלה לא עשתה די הצורך כדי להגיע לשלום מאז 1967.

הביקורת החריפה ביותר על ה־ ממשלה בנושא זה הושמעה על־ידי ילידי הארץ, בני קבוצות הגיל ה־ צעירות ושכבות האינטליגנציה. בק־ רב שכבות אלו עולה מספר הסבו־ רים כי הממשלה לא עשתה כל ה־ דרוש לכנן השגת הסדר שלום, על מספר הסבורים, כי הממשלה עש־ תה כל שביכולתה להשגת השלום.

דובר הצלב האדום

סוריה מנצלת עניין השבויים לקידום מטרותיה המדיניות

נציג הארגון לא הורשה לבקר אצל שבויינו

מאת ארתור כהן, סופר „הארץ״ בשוויץ

באזל, 1 (מיוחד ל„הארץ״). דובר הצלב האדום אמר כי אור־ גנו אינו מסוגל להשיג דבר ב־ אשר לשבויים הישראלים בסוריה וכי עניין זה יידון רק בדרג מדי־ ני, הואיל ודמשק החליטה לנצל עניין השבויים למטרותיה המדי־ ניות.

נציג הצלב האדום בדמשק לא הורשה לבקר אצל השבויים היש־ ראלים וסוריה הבהירה, כי לא תגיש

את רשימת השבויים כל עוד לא הושג הסכם כולל עם ישראל.

פניית צרפת לדמשק

אליהו מאייסי, סופר „הארץ״ ב־ צרפת, מוסר:

צרפת פנתה באחרונה לדמשק ב־ בקשה שתגיש את רשימת השבויים הישראליים. הנציגים הצרפתיים אף פנו לשלטונות סוריה שיאפשרו גי־ שה לשבויים ע״י נציגי הצלב האד־ דום.

בקורות דיפלומטים צרפתיים ש־ מסרו על כך הוסיפו, כי שלטונות סוריה לא מסרו התחייבות בעניין, ורק רשמו לפניהם את הפניה הצ־ רפתית.

ועכשיו... ה־504 בהישג ידך!

מכונית היוקרה של פיג׳ו גם ב־1800 סמ״ק

במחיר 15,750 ל״י (ללא מיסים)
מיסים משוערים: 27,000 ל״י (לפי התשלום בפועל)

504 L

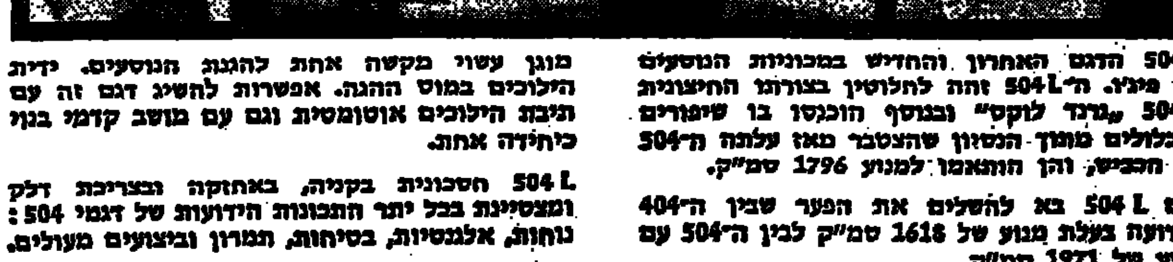

504 L הדגם האחרון והחדיש במכוניות הנוסעים של פיג׳ו. ה־504 L זהה לחלוטין בצורתו החיצונית ל־504 „גרנד לוקס״ ובנוסף הוכנסו בו שיפורים ושכלולים מתוך הנסיון שהצטבר מאז עלתה ה־504 על הכביש, והן הותאמו למנוע 1796 סמ״ק.

דגם 504 L בא להשלים את הפער שבין ה־404 הידועה בעלת מנוע של 1618 סמ״ק לבין ה־504 עם מנוע של 1971 סמ״ק.

לפיג׳ו 504 L מנוע בנפח 1796 סמ״ק המפתח 87.5 כ״ס, מעצורי דיסק בגלגלים הקדמיים ומעצורי תוף — באחוריים, מערכת מעצורים כפולה ובלמי כוח. מעמד המופעל הידראולית. בסרן הקדמי והאחורי — מוטות פיתול למניעת החלקה. יש בו לוח מחוונים חדיש ומרופד לספיגת חבטות, ובו הנוסעים

מוגן עשוי מקשה אחת להגנת הנוסעים. ידית הילוכים במוט ההגה. אפשרות להשיג דגם זה עם תיבת הילוכים אוטומטית וגם עם מושב קדמי בנוי כיחידה אחת.

504 L המכונית בקניה, באחזקה ובצריכת דלק ומצטיינת בכל יתר התכונות הידועות של דגמי 504: נוחות, אלגנטיות, בטיחות, תמרון וביצועים מעולים.

כמו כן לרשותך מבחר דגמי 504—2,000 סמ״ק:

- „סלון״ או „פמיליאל״, מנוע בנזין או דיזל.
- GL עם מנוע בנזין ומאייד כפול, או מנוע דיזל.
- TI עם מנוע בנזין ומערכת הזרקת דלק ישירה ללא מאייד (INJECTION).
- תיבת הילוכים אוטומטית לפי בחירה, לדגמים עם מנועי בנזין.

פיג׳ו — האריה שבתבורה

הבית הבלעדי: דוד לובינסקי בע״מ, תל־אביב, רח׳ שונצינו 16, טל. 6–33214.

סוכנויות: ירושלים: מוסך נסטר, אזור התעשיה, טל. 2-523221; חיפה: אוריאל כהן, רח׳ אלנבי 51, טל. 523363; רח׳ העצמאות 1, טל. 536822; רכב הצפון בע״מ, שדרות הכרמל 6, טל. 538228. נצרת: עאטף סעד, רח׳ פאולוס השישי, טל. 55436; חדרה: קלדע, שיווק רכב בע״מ, הרברט סמואל 25, טל. 26689; שכם: עומר כלימא, רח׳ פייסל, טל. 1894; באר־שבע: מוסך אכספרס, איזור התעשיה, טל. 3292.

مكذا من الأصل

אישים מהגדה והרצועה יוזמנו לשיחות בביירות

מאת יהודה ליטני
כתב "הארץ"

אישים פלשתינים מהגדה המערבית ומרצועת עזה, המקורבים בדעותיהם לארגון השיחרור הפלשתיני, יוזמנו בימים הקרובים לביירות לשם ישיבה משותפת עם אנשי הארגון לשחרור פלשתין ואישים פלשתינים מירדן — מסר אתמול אחד מתושבי הגדה, הידוע בקשריו ההדוקים עם אש"פ.

נמסר כי השיחות יערכו במתכונת של ועידה, שבה ידון הנושא של זכויות הפלשתינאים ושאלת השתתפות משלחת פלשתינית עצמאית בשיחות ג'נבה. הועידה תתבקש לדון גם בנושא הקמת ממשלה פלשתינית בגולה ובדרך בחירתה.

חילוקי דעות במשפחה ההאשמית

השבועון "אל-פג'ר" היוצא במזרח ירושלים פירסם אתמול ידיעה כמ-קורות קרובים לחצר המלוכה הירדני כי יש חילוקי דעות עמוקים בין המלך חוסיין לבין אחיו הנסיך חסן ואמו המלכה זין בשאלת ייצוג הפלשתינים.

"אל פג'ר" טוען כי הנסיך חסן ואמו מתנגדים למדיניות הנוכחית של המלך, המדבר בשמם של הפלשתינים ומתעלם מהתנאים המדיניים החדשים שנוצרו במדינות ערב והעולם. לדברי השבועון איים המלך כי יוותר על כס מלכותו והנסיך השיב לו על כך "זהו השרות הטוב ביותר אשר תוכל לעשות לעצמך, לנו, לילדינו ולכל בני משפחתנו".

"צוות אל ג'מאהיר" הפסיק הופעתו

השבועון "צוות אל ג'מאהיר" ארגון של ... הפסיק הופעתו ... השבועון הופיע שמונה שבועות ... בקריאה להקמת מדינה פלשתינית עצמאית. עורך העתון האשים "גורמים קפיטליסטיים" בגדה ובישראל, אשר לא הסכימו לפרסם מודעות בעתונו ובכך גרמו להיסגרו.

הולנד דחתה דרישת הערבים

(סוף מעמוד 1)

הולנד איימה בוטו על כל החלטות השוק לרבות על פגישת הפיסגה של ראשי מדינות השוק בקופנהאגן המוכנת להערך ב-14 בדצמבר, אם לא יתחייבו מדינות השוק לארגן מאגר אנרגיה משותף. משרד החוץ ההולנדי הכחיש ידיעה זו. ראש ממשלת דנמרק, שוב קרא לתשע מדינות השוק לשתף פעולה בפתרון בעיות האנרגיה של הולנד.

ראש ממשלת הולנד, מר יופ דן אויל, הודיע כי ארה"ב הודיעה להולנד באמצעות שר החוץ ד"ר הנרי קיסינג'ר כי היא מוכנה לסייע לה להתגבר על משבר הדלק אם יגיע לשלב חמור.

הולנד הארצות אחרות באירופה המערבית המחירו את ההגבלות על צריכת הדלק. ביה"ד בינואר יונהג בהולנד קיצוב דלק לפי תלושים. הוא איסור על הנהיגה ביום א' הוארך ב-3 שבועות.

עליית מחירים כללית

קנצלר מערב גרמניה וילי בראנדט אמר, כי בעקבות קיצוץ אספקת הדלק יש לצפות ב-1974 לעלית מחירים כללית של אחוז או שניים בגרמניה.

צרפת הודיעה אמש על הוזלה כל צעדים להיכון בדלק, על אף המצב הכלכלי שבעקבותיו לה כדינות ערב.

ממשלת יפאן הודיעה אתמול, כי משבר האנרגיה עלול לבלום את צמיחתה הכלכלית של המדינה ולגרור בעקבותיה גידול המחיר.

הייכל: לבטל את חרם הנפט

עורך "אל אהראם" הקהירי מוחמד חסנין הייכל קרא אתמול לארצות ערב לבטל את חרם הנפט על אירופה המערבית, כיוון שהוא לא השיג שום תוצאה מבחינת. הייכל ציין, כי אירופה המערבית אינה מסוגלת להפעיל על ארה"ב את הלחץ המקווה. הוא סבור כי יש למכור לאירופה נפט ערבי תמורת נשק אירופי.

התייעצויות בוואשינגטון

בוואשינגטון נמסר, כי הנשיא ריצ'ארד ניקסון מקיים התייעצויות הכוללות עם יועציו הבכירים על השאלה אם יש להטיל קיצוב על צריכת הבנזין. הרבים שעיין יועציו הכלכליים של הנשיא ניקסון אמרו אתמול כי אם יימשך חרם הנפט הערבי נגד ארה"ב תאט התפתחותה הכלכלית אולם לא תהיה עלייה בשיעור האבטלה.

השאה: תיקפו הערבים

השאה של איראן מתח אתמול ביקורת חריפה על מדיניות הנפט הערבית. בראיון שנערך בטלוויזיה הגרמנית-מערבית ציין השאה: "כי במדבר על שלום אינו צריך להפעיל לחיצות בעין אלה".

אבן ויריב

(סוף מעמ' 1)

יות בבית הלבן בקשר להבנת הסכם הפסקת האש. לא כן המצב כי כמה שרים, שהופתעו כן מהידיעה ב"הארץ" בעניין זה ביום ו' — יגישו לראש הממשלה, גב' גולדה מאיר, שאילתא בקשר למגעי השגריר דיניץ עם הבית הלבן.

א. יריב: יש לחדש השיחות

(ע). האלוף אהרן יריב אמר בשבת בראיון ברדיו כי יש בהחלט טעם בחידוש השיחות בקילומטר 101 וכי ניתן ללכת לשיחות ועידת השלום בג'נבה, גם אם לא יוגשם סעיף הפרדת הכוחות והיהנתקות.

"אני חושב, שבהחלט יש טעם בחידוש השיחות, כי ערוכים כאן שני צבאות גדולים זה מול זה. יש בעיות של היו יומיים, יש עניינים הדורשים המשך מגע. לכן אני הרב, שלשני הצדדים יש אינטרס להמשיך את המגע. אני חושב, שחידוש המגע הוא אפשרי" — אמר.

האלוף יריב הבהיר, כי כל עוד הקיים הפסקת האש באוויר, ביבשה ובים, יקויימו גם שירותי האספקה לארמיה ה-3, במסגרת שעליה הוסכם. נראה לו, שגם סעיף הפסקת האש בים מקויים עתה. מידי פעם יש הפרות של הפסקת האש, אבל אין מלחמה. אחד ההישגים החשובים של הסכם 6 הסעיפים הוא קיומה של הפסקת האש.

בעיית השבויים בשטח הנפקר לא נזכרה כסעיף בהסכם הפסקת האש. "הצד המצרי עושה לנו קשיים, כדי ללחוץ על השגת ענין זה או אחר, אבל עקרונית עמדת המצרים בענין שבויי חללים איננה שלילית" — אמר.

להלן אמר, כי ועידת ג'נבה יכולה בהחלט להתקיים, גם אם לא כל סעיפי ההסכם יוגשמו. למעשה הוגשמו כל סעיפי ההסכם, פרט לסעיף הפרדת הכוחות וההינתקות.

בקשר ליחסיו עם גנראל ג'מאסי בתהלך המגע, אמר האלוף יריב: "היחסים בינינו היו יחסים של כבוד הדדי, של גילוי לב ושל יכולת לשוחח בתוך נקודות אלה גם על נושאים קשים. מבחינת היחסים האישיים שנוצרו בינינו, לא יהיה קושי להמשיך בבירור".

בתחילת השיחות — סיפר הדובר — הציעו המצרים שתי הצעות בקשר לבעיה עקרונית מאוד שלנו לעשרות רבות של קמ'. לתוך סיני, וזאת כקו להפרדת הכוחות. ישראל הציעה הפרדה כוחות באזור התעלה בשתי שיטות שונות, שהן שומרות על עקרון ההדדיות, שהוא חשוב בשלב זה של הפרדת כוחות. כפי שאנו הצענו את שתי ההצעות של המצרים, כן המצרים דחו את שתי ההצעות שלנו" — אמר.

בהמשך דבריו ציין, כי היה גם נסיון של הצעות אלטרנטיביות אבל גם הוא נתקע, משום שהיו חילוקי דעות רציניים מאד, ב-4 קריטריונים של הצעות אלה:

א) הנהלתם של הכוחות המצריים בגדה המערבית של התעלה.

ב) נוכחותן של דיוויזיות מצריות בגדה המזרחית של התעלה.

ג) קו ההינתקות של הכוחות ו הפרדת הכוחות.

ד) להם זכוים לכל המעלות.

הויכוח והילוקי הדעות היו סביב העקרונות, אמר.

שר-החוץ הצרפתי קורא לועידה של ארצות אירופה

מאת אליהו באיישי
כתב "הארץ" בצרפת

פאריס, 1 (מיוחד ל"הארץ"). בנאום שנשא באסיפה הלאומית, קרא שר-החוץ של צרפת, מר מישל ז'ובר, לכנס ועידה בין ארצות אירופה לבין ארצות המזרח-התיכון. "לא מוגזם" סבור, כי רעיון צרפתי זה יזכה להסכמת ארצות השוק, שתיערך הפסגה בקופנהגן.

כן דגבר מתח ביקורת על אי-נוכחותה של אירופה בדיונים על הפסקת האש וגם השלום.

ארה"ב תסגור מחנות צבאיים במערב אירופה

וואשינגטון, 1 (יופ"יס). ארה"ב עומדת לסגור כמה מחנות צבא במערב אירופה ובמקומות אחרים בחבל — הודיע שר ההגנה האמריקאי, מר ג'יימס שלזינגר ביום ו'.

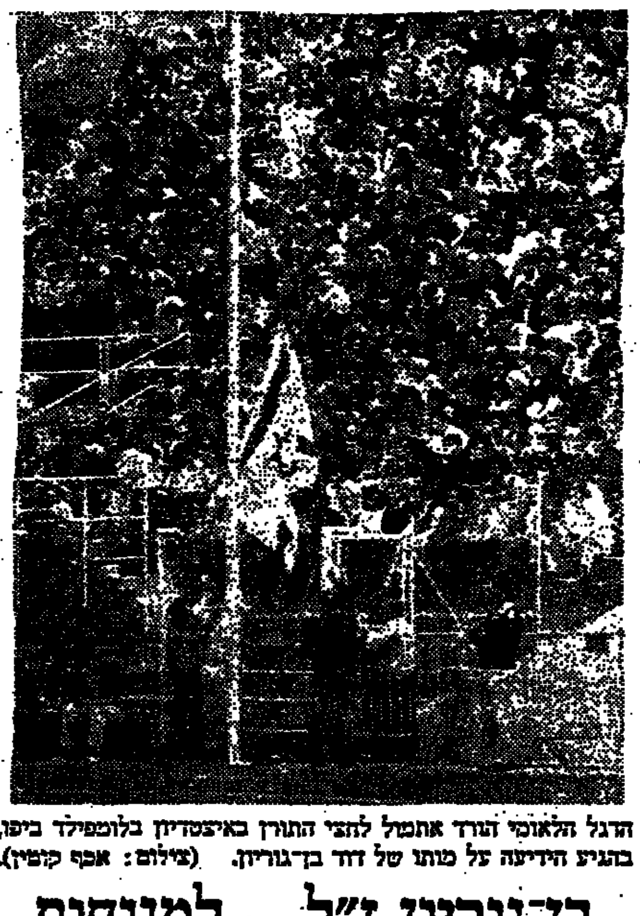

הדגל הלאומי הורד אתמול לחצי התורן באיצטדיון בלומפילד ביפו, בהגיע הידיעה על מותו של דוד בן-גוריון. (צילום: אבי קומין)

בן-גוריון ז"ל — למנוחות

(סוף מעמוד 1)

תו הקשה, בהמון לשמע מותו של המנהיג הדגול. רבים ציינו, כי עם מותו נתמה תקופה בחייה של מדינת ישראל.

שעה קלה לאחר פירסום ההודעה על מותו של בן-גוריון הגיעו לביתו שר הבטחון, מר משה דיין, שר התחבורה והתקשורת מר שמעון פרס, חה"כ מרדכי סורקיס, חה"כ מתילדה גז והאלוף פיקוד המרכז, יונה אפרת.

בביתו של בן-גוריון בשדרות הקרן הקיימת בתל-אביב התאספו בני המשפחה והגיעה למקום נאספה קהל אבלים, מוקירי זכרו של המנוח התאספו בקבוצות, בשדרה מול הבית.

ישיבת אבל של הממשלה

בהודעה שפורסמה אמש נאמר: ממשלת ישראל מודיעה בצער עמוק, על פטירתו של דוד בן-גוריון, ראש הממשלה ושר-הבטחון הראשון.

הממשלה תתכנס אמש לישיבה אבל מיוחדת.

ראש הממשלה אמרה, בין השאר, את הדברים הבאים:

"הלך מאתנו דוד בן-גוריון. אם ישנה הצדקה להגדיר מישהו כתקופת ההתחדשות של העם היהודי, בדרך לעצמאותו, כבחיר העם, ראוי לכך דוד בן-גוריון. כה שאפיין את דוד בן-גוריון, בעיקר, היה כוחו להנהיג, תנופתו להוליך את העם היהודי אל העצמאות. הוא ידע כיצד להתרכז בעיקר, בחוש המיוחד שלו, ידע לקבוע מהו העיקר בזמן ובהווה, ולהתרכז בכל כוחו בעיקר.

"בן-גוריון לא הלך ראש בהמון צעירים רודפים אחר שבתו להוליכו לכל ארוכה של הדרך. הוא ידע את המוצא ... הוא ידע את הדרך ... עם כל היסורים, בעולם לא הבריח בזמנות קלות."

הנשיא על ד. בן-גוריון

"עם מותו של מר ד. בן-גוריון איבד העם היהודי את גדול בוניו שבדור זה" אמר בשבת נשיא המדינה, פרופ' אפרים קציר, בהספידו את דוד בן גוריון ברדיו.

"בן גוריון היה הלוחם הנמרץ להקמתה של מדינת ישראל, הוא בהנהגתו להקימה ולהנהיגה בשנים רבות. אנו רוכנים ראשינו וכבודנו הדגולים עם מותו" — אמר.

הודעת יו"ר הכנסת

יו"ר הכנסת מר ישראל ישעיהו הודיע:

"הלך לעולמו דוד בן-גוריון, גדול הדור ומנהיגו הדגול, אחד מאנשי השם שבזכותו לעם ישראל מדינה משלו, מחולל קוממיות ישראל, ראש הממשלה ושר הבטחון הראשון שלה, מייסד צבא ההגנה לישראל ומנהיגו. ... הנפש בחזון הכנסת והעם..."

הודעת הרב הראשי גורן

"במותו של דוד בן גוריון אבד לעם היהודי מנהיג בעל שיעור קומה שתכנן בהיסטוריה היהודית בית הגיבורים הגבולים ואבי המדינה ... הרב הראשי לישראל, הרב שלמה גורן.

הדגלים לחצי התורן

אמש נמסר, כי כל הפנים דיר יוסף בורג הורה לכל ראשי הרשויות המקומיות והמוסדות הציבור במדינה להוריד את דגל המדינה לחצי התורן, עד לאחר הלוויה של דוד בן-גוריון.

✱ שר-הבטחון, מר משה דיין, ושר התחבורה השמיעו אמש ברדיו, דברי הערכה לב.ג.

✱ הרמטכ"ל פירסם אתמול פקודת היום לצה"ל, על מותו של ב.ג.

✱ הנהלת הסוכנות היהודית תקיים היום ישיבת אבל מיוחדת.

✱ מוכיל ההסתדרות בפועל, מר ירוחם משל פירסם הודעת אבל על מותו של דוד בן-גוריון.

✱ השר מ. קול, יו"ר המפלגה הליברלית העצמאית (ליע) פירסם הודעה שבה נאמר, כי בן-גוריון יזכר לעד כבונה ומנהיג של מדינת ישראל, מחולל עצמאותה ויוצר דפי ממלכתיותה.

משלחת מגרמניה

(ע). משלחת רשמית של ממשלה הפדרלית המערב גרמניה, תגיע ביום א' לארה"ב במטוס מיוחד לארץ, כדי להשתתף כאן בהלוויה של דוד בן גוריון. בראש המשלחת יעמוד ד"ר הבנדסוף פוגל, השר לתיכון והבנין ערים.

כדי לכונן את מדינת ישראל המודרנית.

✱ שר-החוץ האמריקאי ד"ר קיסינג'ר שלח מברק תנחומים לראש הממשלה גב' מאיר: "קבלי את אהדתה העמוקה ביותר של ארה"ב. בן גוריון התמיד ללבבנו את הקוות עמו. לא נשכח אותו".

✱ בזכיר או"ם, ד"ר קורט ולדהיים, הביע צער על מותו של בן-גוריון ותיאר אותו כמנהיג בעל השראה, שמילא תפקיד מכריע בהיסטוריה של המזרח התיכון.

✱ מושל מדינת ניו-יורק, מר נלסון רוקפלר, שלח מברק תנחומים לראש הממשלה. ...

✱ ראש ממשלת בריטניה אדוארד הית שלח מברק תנחומים לראש הממשלה. ...

✱ נשיא מערב גרמניה ד"ר גוסטב היינמן אמר: "מדינאי גדול הלך לעולמו. אנו מתאבלים עליו..."

✱ בנשיא צרפת ז'ורז' פומפידו ...

✱ ההודיעו האמריקאי ...: "זה בן-גוריון היה אחד המנהיגים הגדולים ביותר של תקופתנו..."

אלוף מ. זורע נציב קבילות בפועל

(ל.ע.מ.). אלוף מאיר זורע נתמנה לנציב קבילות חיילים בפועל לתקופת היעדרו של רב-אלוף (מיל.) חיים לסקוב, בשל שירותו בוועדה החוקרת שבראשות נשיא בית המשפט העליון, ד"ר שמעון אגרנט.

מינויו של אלוף זורע אושר על ידי ועדת החוץ והבטחון של הכנסת.

הינתקות הכוחות וועידת ג'נבה — בוועדת החוץ ובטחון

(ל.ע.ב.). ועדת החוץ והבטחון של הכנסת קיימה ביום ו' דיון בהשתתפות שר החוץ, מר אבא אבן. הדיון נסב על מצב המגעים ...ההינתקות והפרדת הכוחות, ועל הצעד לקראת ועידת השלום בג'נבה.

היתה הסכמה לשמור בסוד

(סוף מעמוד 1)

חברי מועדון הנשיאים בארצות הברית, המבקרים עתה בארץ. כמה מהם סיפרו לסופר "הארץ", כי ביום ב', 22 באוקטובר (היום בו ביקר שר-החוץ האמריקאי ד"ר הנרי קיסינג'ר בארץ בו נכנס הסכם הפסקת האש לתוקף) כתבו 30 בשירים היהודים אצל השגריר שמחה דיניץ בוואשינגטון. מר דיניץ סיפר לנשיאים לדבריהם, כי ידע מראש על נסיעתו הצפויה של ד"ר קיסינג'ר למוסקבה וכי בימי שהותו של קיסינג'ר בבירה הסובייטית, הוא נקרא 17 פעמים לבית הלבן להתעדכנות על דיוני שר החוץ האמריקאי, וכי היה קיהב לבקשה לניסוח סעיפי הפסקת האש, אותה הגדיר כמסוג לישראל.

"היה בעניין"

נשיא מועדון הנשיאים, מר יעקב שטיין, אמר אתמול לסופר "הארץ", כי בכל שזוכר לו אמר דיניץ, כי היה במגע עם קיסינג'ר עד לנסיעתו למוסקבה. מר שטיין הגדיר. כי אינו מוכן לספר פרטים נוספים בהפגישה עם דיניץ הוביע את פליאתו על שפרטים מפגישה זאת פורסמו. סופר "הארץ" מציין, כי כמה מנשיאים היהודים שוב איכרו אתמול, כי מר דיניץ אמר שישראל לא הופתעה מהסכם הפסקת האש וכי ההסכם לא היה הכתיב אמריקאי.

דברים ברוח זהה אמר כמה נשיאי הארגונים היהודיים ביום ו' ליה"ב בגתם בגין, לאחר שטען בסיום פגישה אתם, כי ישראל הופתעה מהסכם הפסקת האש. הנשיאים היהודיים כאותם שהזה מר בגין, הביעו פליאה על גירסה זו וסיפרו למר בגין על דיווחו ומהלכיו של השגריר דיניץ.

מבוכה בממשלה

הידיעה על דברי דיניץ עוררה מבוכה בממשלה ותדהמה באופוזיציה. ממשרד החוץ וממשרד ראש-הממשלה לא ניתן היה להשיג אתמול תגובה. אולם נודע כי שר החוץ אבא אבן נשאל על כך ביום ו' על-ידי חברי הכנסת חיים לנדאו (ליכוד) ויצחק רפאל (המפד"ל) והשיב, כי ישראל לא ידעה על מהלכי קיסינג'ר במוסקבה ועל ההסכם הצפוי להפסקת האש. כן אמר אבן, כי לא ידוע לו דבר על דיווחו של מר דיניץ לנשיאי הארגונים היהודיים. על כך הגיב ד"ר רפאל, כי "זה לא מעשה. כנראה שחברי הכנסת הטעו על-ידי הממשלה".

דברי אבן נרמזו אתמול בחוגים ממשלתיים את ההערה, כי יתכן כי מר דיניץ דיווח על כנסיו עם קיסינג'ר הבית הלבן, התייעץ על כהלכם, רק עם ראש הממשלה, גב' גולדה מאיר. בהקשר זה אמרו אתמול בגתה עורים, כי בישיבת הממשלה שלה שנערכה כמה שעות לפני ש-נודע על הסכם הפסקת אש, לא אמרה ראש הממשלה לשרים דבר בעניין זה.

נודע כי הפרשה הועלה שוב בוועדת החוץ והבטחון. חברי הכנסת מנחם בגין, זבולון המר ורפאל יבקשו הסבר מראש הממשלה, שתופיע כתר בפני הועדה. עוד נודע, כי הנהלת הליכוד תדון היום על פרשה זו ותשקול אפשרות כינוסה של הכנסת לישיבה מיוחדת.

פחת הסחר בזהב באירופה

מאת איתור כהן
כתב "הארץ" בשווייץ

באזל, 1 (מיוחד ל"הארץ"). מחיר הזהב היה בסוף השבוע בשווקי אירופה 101 דולאר לאונקיה, והסחר בו נצטה פחות מהחודש, אחרי שהגיע לפני כן ל-107 דולאר לאונקיה.

יצויין, כי הבהירה להזהב לא נגרמה הפעם מחשש למעמד הדולאר האמריקאי, מעמד הדולאר נשאר חזק מתוך התנהגות שהרים הנפט פגע בארה"ב פחות משפגע באירופה.

שוב שמועות:

מנגלה הוצא להורג על-ידי קומנדו ישראלי

ריו דה ז'נירו, 1 (ע"ר — ע"צ). כאן נפוצו שמועות על הוצאתו להורג של רופא מחנה הריכוז אושוויץ ג'וזף מנגלה, בעקבות ידיעות סותרות בקשר עם מותו של הנאצי זקן, שנמצא גרמני, בעיר מרוחקת בגבול ברזיל-פאראגוואי.

בידיעה של סוכנות הידיעות הברזילית נאמר כי מנגלה הוצא להורג על ידי "קומנדו ישראלי".

בווינה אמר שמעון ויזנטל, מנהל המכון לדוקומנטציה יהודית, כי הוא סבור שאין אמת לידיעה, לפיה הובא מנגלה להורג על ידי קומנדו ישראלי.

קהיר: מצרים

(סוף מעמוד 1)

עם בירות ערב ביחס להכרזתו בבריתוללים כבהגים בלוטייים של הפלשתינים.

"פירוק במקום ישראל"

דוברי המחבלים הודיעו אתמול, כי המרת הפיגוע בחליט באירגונו הגג שלהם אש"פ, כבגע בלטדי של הפלשתינים. ...

כי ממשלת לוב הורתה לסגור את שגרירותה בקהיר הנקראת "משרד הקשר עם מצרים" מאז נחתם הסכם על ביחוד להי המדינות — ה לקומם של אנשי הבוות לטריפולי "להתייעצות". עתוני טריפולי המצריים אתמול להקף את ועידה הפסגה הערבית ואת המדינות הערביות שהשתתפו בה.

ישולם כופר 3.4 מיליון דולר בשביל פול גטי

רומא, 1 (יופ"יס). אביו של פול גטי, הבבים לילה-שבת, כל ב. מדלאורד לירות איטלקיות (3.4 מיליון דולר). ... הבחור שחרור הצעיר בן ה-17, ... ב/ בכבה פורקליס ...

פרשן צבאי צרפתי

חזר כבודה של המיגננה

קורא לישראל לנקוט במדיניות של ויתורים

מאת אליהו כאייסי,
כתב "הארץ" בצרפת

פאריס, 1 (מיוחד ל"הארץ"). מלחמת יום כיפור הוכיחה כי מלחמות העתיד תהיינה מלחמות של בטק ב. ש. ת. מ. וכי תחזור חשיבותה הרבה של לוחמת-כנגנה, דבר שהוא נוח לערבים — כותב אחד מראשי הפרשנים הצבאיים בצרפת. גנראל אנדרה באפר, שביקר באחרונה בחזית הכוה"ת.

הגנראל קורא לישראל להמנע מלנקוט במדיניות כלהמתית, שלדבריו המים שהה בסופו של דבר על ישראל. באפר סבור, כי ישראל הקימה את אחד הצבאות הטובים בעולם ואולי הטוב ביותר, אולם מדינות ערב הגיעו לרמה טכנית צבאית גבוהה למדי.

עוד אמר כי כבנה של ישראל יהיה רחוק כלהיות נואש אם תה לת ההבנה לכבע בבוא הנה כל בוית כל היהודים, עי"ש בהם כם להפיג את הבתיחות במזה"ת.

על

דוד בן גוריון

כי איננו

מתאבל

משה דיין

אבלים על מות הברנו

דוד בן גוריון

ומשתתפים בצער המשפחה

קיבוץ שדה בוקר

צבא ההגנה לישראל

עומד דום ומרכין את דגליו למותו של

דוד בן גוריון

ראש הממשלה ושר הבטחון הראשון
של מדינת ישראל

ממשלת ישראל
אבלה על מות

דוד בן גוריון

ראש הממשלה ושר הבטחון הראשון

הכנסת
אבלה על מות

דוד בן גוריון

מחולל קוממיות מדינת ישראל
וראש הממשלה הראשון

על מות

דוד בן גוריון

אבי עצמאות ישראל
נושא חזון התקומה ומגשימו,
בונה ההסתדרות
תפארת תנועת העבודה

אבלים פועלי ישראל

ההסתדרות הכללית של העובדים בארץ-ישראל
הועד הפועל

אור בעלטה

(סוף מעמוד 1)

...אלי אפשר לבוא ואת כן, כי בן-גוריון היה איכר אין נביחה שאין מאפשרות כדינית. והיות ... של ז' יעד הזה, כבר ... הייתה בבית, יהב בלא בגה, ... אלה הוו בבלים בנמכתה, כבד קום שהוא נכנא הולה דרך ההוכם לכן אם גרתה צינן על הנותים להגו, ואי ביכר בגאולתו זה. לא ... בגדבקה המלה ההן לבטו וכבו... נרדפה לו. כבם שהמהגדה ... "הדרך" אפינה הלק רב מבבבת ... אפינה את המוגה באירופה.

✱

כגד המציאות של בן-גוריון ...

✱

...

✱

אם ביהר כה, להסתיר בדרה, יהה עליבו לראות בחליה בגולה את העיקר העגבה לבגבה הגל.

ההד בחו"ל

הידיעה על מותו של דוד בן-גוריון עוררה הדים ברחבי תבל ובמדינות שונות בעולם הרשמעו דברי הערכה, מפי מנהיגים ואישי ציבור.

✱ הנשיא ריצ'ארד ניקסון אמר היום כי הזדמנות של המדינאי הישראלי דוד בן-גוריון הגבירה את ההכרה כי ענין הצדק השלום יבנה בבהרה התיכון. בהודעת אבל על מותו של בן-גוריון אמר הנשיא, כי המנהיג הישראלי הגבוה פעל באומץ רוח, אהבה והתלהבות בגובה

אנו שכולות מלחמת יום הכיפורים

קוראות לאזרחי ישראל

להרים את קולם למען החיים!

יושעת אזורנו על ערבי השלום!

החתומות: צפירה יונתן
רעיה קולן
אביבה אילן

משרד התחבורה
המפקח על התעבורה
מחוז ירושלים והדרום

צו בדבר הגבלת תנועה וסדרי תנועה לרגל הלויתו של דוד בן גוריון

בתוקף סמכויותי כחוק הנני מודיע כדלקמן:

א. הגבלות תנועה בירושלים:

בעת המעבר על פני הארון ביום א' 2.12.73 בשעה 06.00 עד יום ב' 3.12.73, לאחר ההלויה רחוב רוטשילד יסגר לכל תנועת כלי רכב, פרט לכורסים.

רחוב קפלן יהפך להד-סטרי — כיון התנועה: מכוונת האוניברסיטה, פרט לאוטובוסים ביהודים שיסבבו מכוונת הכנסת.

בעת כנס ההכנבה ביום ב' 3.12.73 משעה 06.00 עד צאת בסע הלויה — רחוב רוטשילד, קפלן ורופין (בקטע שבין שדרות הרצל לשדרות בן-צבי) יסגרו לתנועת רכב, פרט לרכב כורסים, על פי הוראה שיודבקו על שמשת המכונית.

החל בשעה 08.00 ועד לסיום בסע הלויה יהיה שדרות הרצל סגור לתנועה בקטע מכוונת "המשבירי" ועד צומת רופין.

התנועה תהי מבויים: רחוב קרית משה (מכוונת למערב), שדרות הרצל מהר הרצל לצומת רופין (מצפון לדרום).

ב. הגבלות תנועה במחוז הדרום:

ביום ב' 3.12.73 משעה 06.00 תיאסר תנועת כלי רכב לכיוון שדה בוקר בציר באר-שבע-שדה בוקר, בציר ירוחם/שדה בוקר ובציר מצפה רמון/שדה בוקר.

בתחומי משטרה יגבילו בשעות אלה את התנועה בבאר-שבע ובירוחם ויורשו במעבר לרכב בקומי בלבד בצירים אלו לישובים במחוז לשדה בוקר.

ב. בצראי
המפקח על התעבורה
מחוז ירושלים והדרום

בן־גוריון: חייו של ענק

בן־גוריון זכה להיות היהודי
ן שהכריז לאחר אלפיים שנות
על ההגשמה חזון הדורות:
כיה יהודית בארץ ישראל.
ו היקנתה לו ההילת נצח
ת העם היהודי.
אג בעל חזון הגיע את ה־
יכים הגורליים ערב הקמת
, למכן הכרזת המדינה, ועם
הגריצב בראש כמשלהה וב־
צערכותיה הביטחוניות כשר
ן וכמצביא עליון של צה"ל.
- 15 שנה, מ־1948 ועד 1963,
ראש 9 ממשלות בישראל,
תקופה קצרה, שבה פרש ל־
קר. כל אותן שנים כיהן גם
ביטחון, והניח את היסודות
השתלבותו במערכה הבי־
טלה עוד בתקופת ה"הגנה",
כיריר הנהלת הסוכנות, וב־
המדינה ניצח על המערכות
, העיהוד ובמיבצע סיני,
, וכו'. גם לפי תוארי־חזור־
הם נהכנה, המביע את חז־
' התקופה הראשונה של ה־
בנוכחים רבים, וקירות היו
בתולדותיה של המדינה. בס־
ן, כאיש העליה השניה, כ־
כאיש הגדודים העבריים ב־
העולם הראשונה, כראש
בוניה ההסתדרות וכיריר
הסוכנות במשך שנים רבות,
גם את הילודה ההתיישבות
: בארץ.
פת פעילותו המדינית האחר־
ה קשרים עם מנהיגי עולם
ל, כרוכב, אייזנהאור, דא־
נרי, ארנו אדנאואר. כן
דיות עם מנהיגים ערביים
כמושה אל־עלמי בתקופת ה־
ישאי להיפגש עם נאצר, כדי
שלום באזור. אל השלום
לא זכה להגיע. בערוב ימיו
מלחמת יום הכיפורים.
לחהו המדינית פרש רק לפני
שנים, כאשר התפטר מהבר־
בנסת. עשר השנים האחרונות
צנה בזכון של המורות ב־
המפלגתית, בעקבות משבר
ז". עם פרישתו ממפא"י הת־
ראש רפ"י הפרישה הממ־
ן הרבינגבית, שנודעה בשו־
עבת משרותיה הלבנות, באה
יתוי גם בתחביביו הרבים.
יעיסוק בתנ"ך, בפילוסופיה
ה האסלכזן) ובדת בודהא ו־
בצה יומית, בתרגילי יוגה,
ן על הראש ובריצת צאן.
י דגול ומנהיג כאריזמטי
ם באמונו הבלתי־מתלהבות,
סים ומערות רבות בזירה ה־
, בהופעתו התקיפה נגד יר־
יפלגתיים נתגלה "כמבא של
כפי שנהג להתגאות על כא־
סשתוו האחרונה התנהל ב־
ימהות ובקימה כרדידי
קה, הוק הגש על חזנך ה־

ת הגדולה היתה כאשר הכריז
יר הצ"ית, 14 במאי 1948.
הת המדינה, בקראו את מגילת
ית בטקס בכירל במוזיאון ה־
' תל־אביב. את הרגשתו ב־
אשון להקמת המדינה, תיאר
בן בדברים אלה:
ן ההכרזה יצאתי מהמוזיאון,
יקו על הקמת המדינה, ל־
על תל־אביב רקדה. כולם היו
ם, שיכורים מרוב שמחה,
י לא היה לי־קהים. ידעתי,
ההתחיל פלישת צבאות כדי־
' בשק כבר — בסק. אשר לנו
תו. בבאית כיתאים עלינו־די
ן אנגלים כובים... ידעתי,
ן הלילה יוצא הנציב הבל־
הארץ, ויבם בואנו — ני־
נבאות הערביים. לא נזקקתי
מודיעין, כדי לגלות לי זאת.
היה ברור. ידעתי, שהערבים
, עתידך עצרה ימים יכ־

זי ל"בית האדום", בו היה
קיבלנו הידיעות על התקר־
שה בבוקע, ביחובות, הכל
אמת... באותו לילה, ב־4.30
טקר, נתבקשתי לשדר ברדיו
. באמצע דברי החלה הפ־
ל תל־אביב, "בפציצים אר־
- הכרחתי לתוך המיקרופון,
ע עורכי העתונים שם —
ת רעם הפצצות דרך המיק־
- על הפצצת תל־אביב, עוד
מופריהם כאן הספיקו לדווח
' כך... הפצצות הרסו כמה
ם, היו כמה הרוגים. הלכתי
הפצצים ובבוקר חזרתי ה־

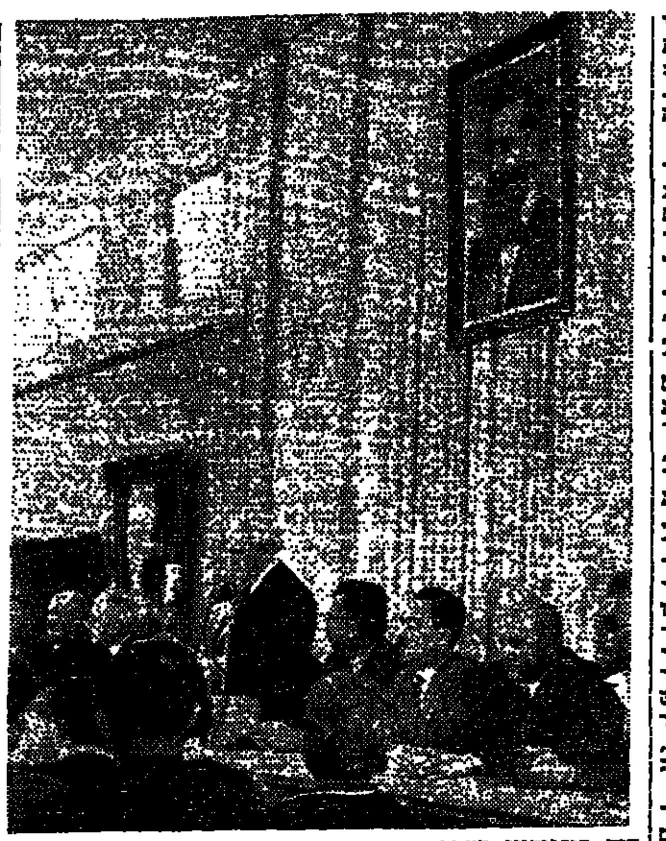

דוד בן־גוריון בטכס הכרזת המדינה ב־14.5.48, בבניין המוזיאון (ע"ש דיזנגוף) בתל־אביב.

ביתה. כהחלונות הציצו פני תו־שבים. הבטחתי בפניהם לראות את יק כהד. ראיתי דאגה, אבל פחד לא מצאתי. אז ידעתי, שנעמוד ב־בערכה".

לדברים אלה יש משמעות מיו־חדת עכשיו.

שבועה לדבר עברית

דוד בן־גוריון נולד ביום תשרי תרמ"ז, 16 באוקטובר 1886, בפלו־נסק, עיר חרושת קטנה במרחק של 60 ק"מ צפונית־מערבית לוורשה, פו־לין, כילדם השישי של שיינדל ו־אביגדור גרין. את ראשית חינוכו קיבל ב"חדר המתוקן", שיסד אביו, אביגדור גרין, עורך־דין בלתי מוסמ־לם. כאביו, שהיה מחלוצי חובבי ציון, ירש את מסירותו לציונות ו־נטייתו לפעולה ציבורית, עוד מ־גיל צעיר.

בהיותו בן 12 אירעו שני מאו־רעות, שהשפיעו עליו השפעה רבה: אמו מתה בלידתה, הרצל כינס ב־באזל את הקונגרס הציוני הראשון. בגיל 14 יסד יחד עם כמה נערים בני־עירו אגודת נוער ציונית בשם "עזרא", על שם עזרא הסופר, ש־חבריה התחייבו בשבועה לדבר עב־רית. בגיל 15 נשא את נאומו הפו־ליטי הראשון בועידה שהתכנסה ב־וורשה.

בשנת 1904, בהיותו בן 18, עבר לוורשה, שבה התכונן להוראה ב־בית־ספר יהודי, והתכונן לבחינות כניסה לבית־ספר טכני. בד בבד, נסע ברחבי פולין ונשא נאומים על הציונות והסוציאליזם. ב־1905 הש־תתף בועידה הראשונה של פועלי ציון בפולין. כאשר ידיד נעוריו, הסופר שלמה צמח הגיע מא"י ל־ביקור בפלונסק, החליט בן־גוריון לעלות עמו לארץ.

ב־1906 הגיע בן־גוריון ליפו. על כניסתו עליתו, אמר כעבור יובל שנים לעורכי עתונים אמריקאים: "אינני פליט ולא באתי הנה על שום שנרדפתי. עוד משחר של יל־דותי, כן השנה החמישית לחיי, לא השגתי עצמי אף פעם בפולין כבתוך ביתי. הרגשתי כי כאן, בישראל, היה ביתי. לא"י היסטוריה ארוכה של ארבעת אלפי שנים, והיא היתה בתחרשתם של בני עבת. אנו נדחפ־נו על־ידי גניע רוחני להחזת חיים יהודיים חופשיים ומלאים".

ביום עלייתו הלך לפתח־תקוה ו־החל שם בעבודות בניין וקטיף. תקו־פה מסויימת עבד ביקב בראשון ל־ציון ואחר־כך בכפר־סבא, שבה יש־בה משפחה יהודית אחת בלבד. כ־חודש לאחר בואו, השתתף בכינוס של "פועלי ציון", שבו נבחרה ועדה לעיבוד ההצהרה הרעיונית של ה־מפלגה. ב־1907 עלה לגליל השת־קע בסג'רה, שם עבד אצל האיכר רוגאצ'בסקי ובחוות יק"א. בקיץ 1908 נסע לרוסיה כדי להתייצב ל־צבא, ובשובו עשה בכינרת, מנחמיה, וזכרון־יעקב ובת־שלמה.

כניסתו לתפקידי בחוץ, גם אם לא השתייך רשמית ל"השומר", היתה ב־1909 כאשר השתתף כציר של פו־עלי סג'רה באסיפת באירכות האיכ־רים הפועלים במושבות הגליל, ל־אחר רציחתם של שומר האיכר. הוא נבחר לועד הפועל, שהוקם בעיקבות הכינוס, והוטל עליו להעביר את ה־בטחון על־ידי הוספת פועלים עבריים ודרישת נשק.

בועידה השישית של פועצ"צ ב־1910, נבחר יחד עם יצחק בן־צבי ורחל ינאית, כחבר במערכת השבו־עון "האחדות", שהופיע בירושלים. כאמר הראשון בחתימת "בן גוריון" היה גילוי־דעת על מטרות השבו־עון. כך הפך דוד גרין לדוד בן־גור־יון בשנת ה־24 לחייו.

מסע ביוון

ב־1911 נסע לסלוניקי ביוון, כדי ללמוד משפטים באוניברסיטה ה־טורקית שם. הוא למד טורקית ואיר־גן קבוצה קטנה של פועלי ציון. ב־1912 עבר לקושטא והמשיך בלימודי המשפטים באוניברסי־טה שלה. היה מזכיר אגודת הסל־מידים היהודים, ויצא כציר לקונ־גרס הציוני הי"א. בועידה העול־מית הסליטית של פועצ"צ נבחר כ־חבר ועד הברית העולמית.

כשהגיע להופעת ליהודים בארץ, פרצה מלחמת העולם הראשונה. ב־1915 גורש מהארץ, כנאשם בהשתיי־כות לאירגון ציוני השואף להתנגד לאינטרסים של הממלכה העותמנית. יחד עם חברו יצחק בן־צבי הגלה לאלכסנדריה. השניים התנגדו לרוד־נה של ז'בוטינסקי וטרומפלדור לה־קים גדוד יהודי למלחמה בתורכים, כל עוד האנגלים אינם שולחים את צבאם לכיבוש הארץ, בגלל הסכנה שנשקפה לישוב היהודי.

באותה שנה יצאו השניים לניו־יורק והחלו באירגון תנועת "החלוץ". עם השתתפו בהקמת הקונגרס היהודי, ובן־גוריון עבר עיזים בגדוד בסמל התצמעות שלה. בנו־בר 1917 נשא שם לאשה את פולה, לבית מונבז, שליוותה אותו שנים רבות בפעילותו המדינית, עד שנפ־טרה לפני כמה שנים.

ב־1918 עודדו בן־גוריון ובן־צבי תנועת התנדבות לגדוד העברי, ועם התגייסותם לגדוד נשלחו לאימונים בקנדה ואחר כך במצרים. עם הכיבוש הבריטי של הארץ, חזר לא"י, בתום מלחמת העולם.

בארץ החלה פעילותו בתנועת ה־עבודה, במחיצתם של ברל כצנל־סון ואליהו גולומב, שפעלו בארץ בשנות העדרו. היה מראשי יוזמיה של תנועת "אחדות העבודה", ש־התמזגה ב־1930 עם "הפועל הצעיר" למפלגת פועלי א"י (מפא"י). היה מיוזמיה של ההסתדרות, ומ־1921 עד 1935 שימש כמזכירה הכללי ומעצב דרכה המדינית והמקצועית. ב־1924 ייצב רשמית את ההסתדרות בתעור־בה החקלאית במוסקבה, ופעל שם למען אחדי ציון.

כן היה מבוני אירגונו של היישוב בארץ כחבר הוועד הזמני ליהודי א"י וכחבר הוועד הלאומי. בד ב־בד השתתף בכל הדיונים המכריעים בתנועה הציונית כציר בקונגרסים וכחבר הוועד הפועל הציוני.

בתקופת פעילותו הציונית, עבד בציכות הדוק עם ד"ר חיים וייצמן מצד אחד ועם זאב ז'בוטינסקי, מ־צד שני. הוא לא קיבל את הקו ה־מתון של וייצמן ואת התורה המכ־סימליסטית של ז'בוטינסקי, וגיבש לעצמו תפיסה מדינית כללו, שהג־לה בהקמת מדינה יהודית בחלק מ־הארץ, כאמצעי להגשמת הציונות. הפולמוס עם אנשי התנועה הרבי־זיוניסטית הגיע לאחר רצח ארלו־זורוב ב־1933, התקבם של בן־גור־יון עם ז'בוטינסקי ליישוב הסכסו־כים, ניתקל בביקורת אהודיו ולא יצא לפועל.

בקונגרס הציוני הי"ח נבחר כ־חבר הנהלת הסוכנות, והחל מהקונ־גרס הי"ט ב־1935 נבחר כיו"ר הנה־לת הסוכנות בירושלים — תפקיד בו כיהן עד שנבחר ערב הקמת ה־מדינה כראש "מינהלת העם". ב־1936 פתח במו"מ עם מוסה אל־עלמי כדי להגיע להסכם יהודי—ערבי על הקמת שתי מדינות בארץ, אולם ב־עיכובם של הדיונים פרצו מאורעות 1936, שנמשכו כשלוש שנים.

בתקופת המאורעות הכריע בן־גוריון לטובה מדיניות של "הבל־גה" נגד מעשי טירור מצד יהודים, אך אישר את הקמת המוסד לעליה בלתי־ליגאלית, שהחל לשגר את ספינות ההעפלה לארץ. באותה תקו־פה נפגש עם ארוד וינגייט, שאירגן את "פלגות הלילה".

"ועדת חייב"

ב־1937 כאשר "ועדת פיל" הוצית ההקירה הבריטית, המליצה על חלו־קת הארץ לשתי מדינות, השתתף בן־גוריון בויכוח הקובע בקונגרס הציוני ה־20 על שאלת החלוקה. הוא תמך עקרונית בהצעה, אך הציע לדחות את ההכרעה עד שיתבררו כוו־נות הממשלה הבריטית. בדיון זה אמר: "בפעם הראשונה אני מציע עצמי כמועמד להנהלה הציונית כדי ללחום למען מדינה יהודית. מכאן ואילך תהיה זאת תעודת חיי".

המאבק על עליה יהודית התריף לאחר פלישת היטלר לאוסטריה, ו־בן־גוריון פנה למשרד המושבות ה־בריטי כדי להרשות את עלייתם של מאה אלף יהודים. כן ביקש סרטי־פיקטים ל־20 אלף ילדים מפולין ו־10 אלפים צעירים מארצות הבלקן.

בראשית 1939 נתכנסה בארמון סנט ג'יימס בלונדון, ביזומת הברי־טים, ועידת "השולחן העגול", ב־השתתפות נציגים יהודים וערבים. בן־גוריון, שהופיע בועידה יחד עם וייצמן, תבע להמשיך את פיתוח ה־בית הלאומי בהתאם להצהרת בל־פור, ולהגדיל את מספר הסרטיפי־קטים ליהודי אירופה.

כאשר פורסם "הספר הלבן" ב־1939, אמר בן־גוריון: "אנו עומדים בריב הבוז וסראגי עם הממשלה ה־אנגלית, ובחזית זאת לא נוותר ולא נירתע כמלוא הנימה". הוא התווה את קווי המאבק על־ידי הגברת ה־העפלה והקמת נקודות התיישבות ב־אזורים שנאסרו להתיישבות יה־דית. כאשר פרצה מלחמת העולם השניה, קבע בן־גוריון דעת: "עלינו לעזור לאנגלים במלחמ־תם, כאילו לא היה 'ספר לבן', ו־עלינו לעמוד נגד 'הספר הלבן' כ־אילו לא היתה מלחמה". עם זאת הביע תקוה, כי כשם שמלחמת ה־עולם הראשונה הביאה לנו את הצה־רת בלפור, כך תביא מלחמת הע־לם השניה לידי מדינה יהודית.

בתקופה הקשה של המלחמה, ב־שנת 1940, ישב בן־גוריון בלונדון, שהיתה נתונה להפצצות גרמניות. הוא יצא לשם "כדי להשיג צבא יהו־די", וקיווה שעלייתו של צ'רצ'יל לשלטון, שממנו שאב השראה אי־שית, תיפתח פרק חדש ביחסים עם הבריטים.

מלונדון המשיך לארה"ב, וב־1942 היה מיוזמי ועידת "בילטמור", ש־אישרה את "תוכנית בילטמור" ש־הותוותה על־ידו. תוכנית זו גרסה עליה יהודית בלתי מוגבלת, יצירת צבא יהודי והפיכת א"י למדינה יהו־דית. בתום המלחמה, ב־1945, בי־קר במחנות שארית הפליטה בגר־מניה ובמחנות השמדה דכאו ובל־זן.

(סוף בעמ׳ 4, טור 4)

איך לחסוך בחשמל

מאת סופרת "הארץ"

איגוד הצרכנים הבלתי תלוי עומד לפרסם עלון הסברה ובו עצות כיצד לחסוך בחשמל. העלון יופץ בקרוב בין חברי האיגוד.

העצות עובדו על־ידי חברת האיגוד וזה אילון בשיתוף עם מכון התקנים וחברת החשמל ו־הן מתייחסות לכל אמצעי השי־מוש בחשמל, החל במאור וב־שול וכלה בכביסה וגהוץ. כן יכ־לול העלון טבלה המפרטת את צריכת החשמל הממוצעת בקי־לוט לשעה של מכשירי חשמל שונים. הרי כמה מהעצות שב־עלון:

* בקומות שאפשר, להח־ליף נורות ליבון (רגילות) ב־נורות פלורסנט. תפוקת האור של נורת פלורסנט היא כמעט פי 4 מתפוקת האור של נורת ליבון. נורת פלורסנט בת 20 וט נותנת אור כמו נורת ליבון בת 75 וט.
* לנצל את אור היום במידה המכסימלית על ידי פתיחת תרי־סים וילונות בשעות בין הער־בים.
* לצורכי הכנת משקה חם לא להרתיח כמות מים יותר מדי להם כן הצורך.
* בבישול, כדאי להצריך סיר לחץ, המקצר את זמן הבישול ב־שני שליש.
* להסתפק במקלחת הצורכת שליש מים מהכמות שצורכת אמ־בטיה.
* בשימוש במכונת כביסה — לנצל את קיבול המכונה במלואה.
* לנצל את חום השמש ל־חימום הדירה על ידי פתיחת החלונות כשהשמש זורחת.
* להימנע מחימום באמצעות מזגן האויר בשל צריכת החש־מל הגבוהה של המזגן.
* לגבי מכשירי חשמל שזמן השימוש בהם קצר, אין טעם ב־חסכון. הכוונה למכונת גילוח, קולה לחם (טוסטר), שואב אבק.
* מכשירים שאתם צורכים יחסית הרבה חשמל הם: טל־וויזיה, מקרר (לא עם הפשרה אוטומטית), מאוורר, רדיו.

התאוששות בתיירות

בנובמבר: 25 אלף

מאת חביב כנען, סופר "הארץ"

התאוששות הדרגתית בתנועת התיירות לישראל מצטיירת על יסוד סיכום התנועה הנכנסת ל־חודש נובמבר: באו 25 אלף תיי־רים לעומת 37 אלף שבאו בנו־במבר אשתקד. באוקטובר 1973 באו 18 אלף תיירים לעומת 70 אלף באוקטובר 1972.

בנובמבר ניכרה ההצטמצמות בת־נועת התיירות הנכנסת מדי שבוע: בשבוע הראשון באו 4500 תיירים ל־עומת 9000 בשבוע הראשון של נו־במבר 1972, בשבוע השני — בא מספר זהה של התיירים לעומת 6000 בתקופה המקבילה אשתקד ובשבוע השלישי בא 5200 ואותו מספר באותה תקופה ב־1972.

בסוף השבוע, ביום ה' וביום ו' בלבד, הגיעו 12 קבוצות מאורגנות ובהן יותר מ־600 מבקרים.

נכנסו לתוקפן הגבלות החשמל

מאת שלמה ברבר, סופר "הארץ"

הגבלות על צריכת החשמל, ב־מסגרת הפעולות לחסכון בדלק, נכנסו אתמול, ה־1 בדצמבר, ל־תוקפן, תוך הנהגת תשלום־מבע גבוהים על צריכה החורגת ממיכ־סות שנקבעו לסוגי הצרכנים ה־שונים.

ההגבלות חלות, למעשה, על צרי־כה ביתית ומסחרית בלבד, לאחר ש־נקבע כי לא ניתן להגביל את צריכת החשמל לתעשיה, לשאיבת מים ול־מטרות חיוניות למאמץ המלחמתי ה־ישיר.

כל צרכן שברשותו חשבונות הח־שמל מתקופה שעברה, יוכל לחשב ל־עצמו את המיכסה החודשית שלו. אם יתקשה בכך, יהיה עליו להמתין ב־סבלנות עד שיקבל את חשבון ה־חשמל הבא, אליו תצורף הודעה על גובה המיכסה שנקבעה לו. אולם החברה מציינת כי בגלל קשיים טכ־ניים בהכנת המיכסות יהיה איחור במשלוח ההודעה על המכסות לחלק מן הצרכנים.

תיבדק השפעת ירידת ערך המטבעות האירופיים על מחירי המוצרים מחו"ל

מאת סופר "הארץ"

ועדת המחירים הבין־משרדית תדון בסוף שבוע זה, כנראה, על ההשפעות של ירידת מחירי ה־מטבעות האירופיים והמטבע ה־יפאני, על מחירי תוצרתן של אר־צות אלה בשוקי הארץ — מסר לסופר "הארץ" מר משה מנדל־באום, מנכ"ל משרד המסחר והתעשיה.

המדובר במחירי מוצרים בני קיי־מא מתוצרת אירופה ויפאן כגון מכו־נות כביסה, טלוויזיות, ריהוט, מכ־שירי כתיבה, כלים וכל יתר הצר־כיה המיובאים. היבוא מסוגים מ־סויימים של מוצרים בא בשיעור של 80 אחוז מאירופה ומיפאן. מר מנדלבאום הסביר, כי החודש ניתן היתר כללי של העלאת מחירים ב־4 אחוזים בגלל עליית מס הקניה לכל סחורות היבוא. רשות זו ניתנה בעקבות היטל החסכון הנוסף ומס הקניה, שהוטלו בזמן המלחמה.

בינתיים חלה ירידה בערכם של המטבעות האירופיים והיפאני יח־סית לדולר ומכלול יחסית לירה ה־ישראלית. מחירו של המארק הגר־מני ירד מ־1.85 מארק באוגוסט ל־1.72 מארק באוקטובר ו־1.60 מארק השבוע. גם לגבי יפאן חלה ירידה ביין יחסית לדולר ולירה ביותר מ־20 אחוז מתקופת שיא מחירו.

הירידה של המטבעות האירופיים והיפאני נובעת מהמשבר הגדול ש־נוצר במאזן התשלומים האמריקאי. מר מנדלבאום משוכנע, כי יש מקום ששינויים אלה במטבעות ישתקפו גם במחירי המוצרים וכי המוצרים ה־מיובאים מארצות אלה צריכים ל־רדת במחיריהם.

המחסור בפרוזים — בגלל אגירה

מאת כתב "הארץ" בחיפה

מחסור בפרוזים מוסיף לשרור בחלקי הארץ השונים.

לשאלתו נמסר מהנהלת "גור", יצרן הפרוזים הגדול ביותר בארץ, כי בימים האחרונים מייצר המפעל אפי־לו יותר מבימים רגילים. הסיבה העיקרית למחסור היא האגירה. סי־בה אחרת הם קשיי הובלה. נמסר כי תוך שבועיים שלושה ימצא פתרון לבעיה.

(ע). שני חברי פרלמנט גרמ־ניים במפלגה הדמוקרטית־נוצרית, הנמצאים באופוזיציה, סיימו ביום ו' בבוקר ביקור של שבוע ימים בארץ, כאורחי הוועד הפועל של ההסתד־רות. השניים, היינץ גגריבוס בלים ולפגנג פוגט נפגשו כאן עם יו"ר הכנסת ועם נציגי מפלגות שונות.

בנק המזרחי המאוחד לשירותך!

43

סניפי בנק המזרחי המאוחד
ברחבי הארץ עומדים לשירותך.

ערך כספך יישמר בתכניות החסכון המגוונות שלנו הצמודות למדד, מבטיחות את ערך כספך ומגדילות את רווחיך.

עובדינו ישמחו לייעץ לך
בביצוע כל פעולותיך הבנקאיות.
ופתרון בעיותיך הכספיות

פנה ותיענה!

UMB

בנק המזרחי המאוחד בע"מ

הבנק השומר אמונים לכל אחד

עירית תל־אביב—יפו
האגף לתרבות לנוער ולספורט

משרד החינוך והתרבות
המחלקה לחינוך מבוגרים

האוניברסיטה העממית

תל־אביב

הלימודים מתחילים היום, יום א' 2 בדצמבר 1973

ההרשמה נמשכת במשרדנו, בנין עירית תל־אביב, חדר מס' 1146 טלפונים: 230706, 243311 קו פנימי 277, משעה 9 בבקר עד 1 אחה"צ ובערב משעה 5 עד 8 בערב במקום הלימוד הראשי, בבית ספר תיכון עירוני ד', רחוב וייצמן 74 תל־אביב

ההרשמה לכל המקצועות

קורסים מיוחדים באנגלית
לקראת בחינות מיון באוניברסיטאות

לימודים בשעות הבוקר
ציור — גרפיקה
אנגלית — צרפתית — ערבית

תכנית לימודים ופרטים מלאים במקומות ההרשמה

דוקרט — ביח"ר לסריגים

חיסול עודפי ייצוא מאיכות מעולה

זקטים לגברים • חליפות לגברות
מצמר שלוב עור (זמש)
סוודרים — פולוברים — כותנות גם לנוער
הזדמנות מיוחדת — שמלות צמר עבה

35 ל"י בלבד

לוד: אזור התעשיה (ע"י סלרד), שעות 8.00—16.00
ת"א: שד' רוטשילד 75 (פ' מזא"ה) שעות 8.00—17.30

המועצה המקומית גדרה

מיכרז 4/73

הקמת בי"ס ניר

המועצה המקומית גדרה מזמינה בזאת הצעות מקבלנים להקמת בי"ס ניר.

את תיק המיכרז ניתן לקבל במזכירות המועצה תמורת 100.— ל"י שלא יוחזרו. את ההצעות יש להגיש עד יום 14.12.73 שעה 12.00 בצהריים במעטפה סגורה למזכירות המועצה על גבי הטפסים הנמצאים בתיק המיכרז.

על המעטפה יש לציין מיכרז 4/73 הקמת בי"ס ניר. להצעה יש לצרף ערבות בנקאית בשיעור 10% מערך ההצעה לתקופה של 90 יום (אחרת לא תובא הצעתו לדיון).

אין המועצה מתחייבת לקבל את ההצעה הזולה ביותר או כל הצעה שהיא.

שלום כהן
ראש המועצה

מדינת ישראל

הועדה המחוזית לתכנון ולבניה מחוז הדרום

ועדת משנה נפת אשקלון

תאריך: כ"ה בחשון תשל"ד
20.11.73
מס' תיק ד"/14/435

לכבוד
מהנדס העיר אשדוד
אדון נכבד,

הנדון: מרכז רובע ג' — אשדוד גוש 2069 חלקה 65.

ועדת המשנה של הועדה המחו־זית לתכנון ולבניה, מחוז הדרום, בישיבתה מס' 3 מיום 12.11.73 דנה בתכנית הנ"ל והחליטה:
להפקיד בתנאי הועדה המקומית.
1. יש להתאים מספר בתי לכלל בתי ברובע.
2. יש להגדיר הבניה פתוח לכל שלב בנפרד.
3. בשלב ב' יש לאתר מגרש לגן ילדים.

הודעה בדבר הפקדת התכנית נש־לחה לפרסום ברשומות, מצ"ל נוסח ההודעה לפרסום ב־2 עתונים.

להמשך הטיפול אבקשכם להעביר אלינו 5 תשריטים והתכנית מתוק־נים בהתאם וכן קטעי עתונים שבו פורסמו ההודעה להפקדה.

בכבוד רב,
ד. ידק
מזכירת הועדה

העתק: מר י. פרלשטיין, אדרי־כל, רח' אחד העם 118 ת"א. שכון עובדים רח' ליאונרדו דה וינצי 21 תל־אביב. הב' אשדוד ה.ד. 21 אש־דוד.

ההצלחה והביקוש של משאיות "פיאט" הם תוצאה של ההתקדמות המתמדת של "פיאט" בענף הרכב!

עם סרן אחורי אחד, או סרן כפול.

* לכל סוגי מטען—נפח ומשקל
* רכינות (הייברים), מערבלי־בטון, תומכים, ועוד
* מנוע דיזל אמין 260 כ"ס (DIN)
* הספקה סדירה לחלפים מקוריים

סוכנות מכוניות לים התיכון בע"מ רח' יצחק שדה 30 ת"א

FIAT

هكذا من الأصل

ג'נרל-מהנדסי קירור וחשמל בע"מ

GENERAL ELECTRIC

החל מיום רביעי —
15.12.73
תהיה כתובתנו החדשה:
רח' המדע, אזור התעשיה,
הרצליה ב'
טלפון המשרד:
937691
(4 קוים)
בגלל ההעברה לא תהיה קבלת קהל, במשרד בלבד,
מהיום ועד יום רביעי
טלפון מחלקת השרות:
938574, 930023
אולם התצוגה: רח' אחד העם 11 תל־אביב
טל. 53143

בחינות הבגרות ייערכו במועדן

הקלות לחיילים

(ל.צ.מ.). בחינות הבגרות יתקיימו במועדן, אך יחולו בהן, בתוכניות הלימודים בכיתות הגבוהות בבתיה"ס העל יסודיים, שינויים מסויימים המתחייבים מהמצב.

רשויות במשרד החינוך, בתיאום עם מנהלי בתיה"ס מכינות פרטי השינויים.

בחינות הבגרות והבחינות המוקדמות לנבחנים חיצוניים (אכסטרניים), שנרשמו לבחינות אלה למועד אוקטובר 1973, ואשר נדחו עקב המלחמה, יתחדשו ב־16 בדצמבר וימשכו שבועיים. פרטים על מועדי ומקומות הבחינה יתפרסמו בעתונות.

הקלות לחיילים

משרד החינוך והתרבות עשה הכל כדי להקל, ככל הניתן, על הנבחנים החיילים הנמצאים בשירות צבאי. הנבחנים יוכלו להיבחן בכל אחד ממרכזי הבחינות בירושלים, ת"א, חיפה ובאר־שבע, גם אם אינם שייכים לאותו כהה. כן יפתחו מרכזי בחינות נוספים בבבריה למשרתים בפנים, וברפידים למשרתים בסיני.

נבחנים המשרתים במילואים ואשר ייבצר מהם להשתתף בבחינות בדצמבר, יפנו בכתב למחלקת הבחינות במשרד החינוך בגמר שירותם ויאופשר להם לגשת לבחינות גם בחודשים ינואר פברואר. משרד החינוך יעשה כל מאמץ כדי להתאים את מועד הבחינה לבחירתם של המשרתים במילואים.

"שוקלים העלאת תיקרת-התשלום לאנשי מילואים"

(ע.) — מנכ"ל משרד האוצר, מר אברהם אגמון, אמר כי שוקלים עתה להעלות את התיקרה של 1.500 ל"י לגבי תשלום מקרן ההוצאה לאנשי המילואים.

מר אגמון, שדיבר ביומן השבוע של גלי צה"ל ששודר בליל שבת, הסביר שהכוונה היא להצמדה כלשהי של התיקרה לשכר הממוצע במשק, שתתבצע החל מ־1.4.74. עם זאת הוא ציין, כי קיימת בעיה: הסכומים המשולמים מקרן השוואה לאנשי המילואים מגיעים כיום לעשרות ומאות מליוני לירות, בעוד שקרן ההשוואה אף פעם לא היתה בנויה להשלום סכומים כאלה. גם לבעיה זו ימצא פתרון, לפתות הלקי.

אשר למצבם של העצמאים הגייסים, אמר כי נעשות פעולות כדי כון שתנית כדי להקל עליהם. הנושא הוא בטיפול משרד המסחר והתעשיה, אולם ישנן בעיות שלא ניתנות לפתרון, כיוון שאם בעל מלאכה או סוחר זעיר איננו בתוך העסק, כום ההלוואה הנן החזר לא יעזרו.

מזכיר התאחדות בעלי המלאכה, מר יעקב ישראלי, אמר באותו שידור, כי הוגשה פניה אל שר המסחר והתעשיה להגדיל את הקרן להון חוזר ולאפשר מתן הלוואות בסך 15—20 אלף ל"י לעומת 5,000 ל"י שניתנו לפני המלחמה. המשרד נענה רק בחלקו ואיפשר העלאת סכום ההלוואה עד 7.500 לירות, ואין זה מספיק.

קול: ניפוץ אשליית הסאטוס-קוו מחייב גישה מדינית חדשה

"יש הבדל גדול בין המפלגה הליברלית העצמאית (ל"ע) לבין אלה בתוך בהתום מדיניות ההון הבטחון. בעוד של"ע נאבקה בשנים האחרונות, כדי להסביר ולשכנע, שאין הסטאטוס־קוו יכול להימשך לעד, הן כצמי המדיניות הגלובאלית של כמצביה־העל הן מפני המצב באזורנו, סבר הממצוק והנהוג כדי ביותר, כי הזמן פועל לטובתו והקפאון יימשך לאינסוף עד שפרצה מלחמת יום הכיפורים וניפצה אשליה זו — אמר השר משה קול, בסכמו את הדיון המדיני בישיבת הנהלה של המפלגה הליברלית העצמאית (ל"ע), שנערכה בראשותו של עו"ד י. נער, בתל־אביב.

השר קול הביע תקוותו, שהסיעות בקי הקיבל 101 לא יפסקו. "אם הצבורים לא ישכילו לחדש את השיחות, הרי נושא הפרדה הכוחות בחזית המצרית צריך להיות הראשון בועידה ג'נבה. כמובן, עלינו לעמוד דרוכים במקרים שהמצרים ירצו לחדש את האש".

חטפו ארנק ונתפסו

(צ). שני נערים בני 18 ו־17 חטפו ביום ה' שעבר ארנק מאשה בת 60 באחד מרחובות תל־אביב ונתפסו כעבור שעה קלה על־ידי המשטרה.

החטיפה קרתה ברחוב באזל בתל־אביב. הנערים התקרבו באופנוע לעבר האשה שהלכה ברחוב, חטפו ממנה את ארנקה ונמלטו על כלי הרכב.

"גשר בין חופים"

קובץ שירים, של משוררים עבריים וערביים, הקוראים לשלום בין שני העמים ומכיסים נגד המלחמה — יצא לאור בימים אלה, בהוצאת רצון כהב, בעריכתו של המשורר יבי.

בילות הקדשה לקובץ כתב פרופ' ישעיהו ליבוביץ.

תיקון

במאמרו של אמנון רובינשטיין "דין התעשל בתפקידו", שהתפרסם ב"הארץ" ביום ו' (30.11), נאמר כי "האוגדות בסיני מכונות אוגדות נהי"ל המבצעי". כוונת הדברים היתה לכך שהאוגדות מכונות כך בדיונים בכנסת ובבקשת המערך ולא היתה כוונה להתייחס לאוגדות עצמן או למפקדיהן.

בן גוריון: חייו של ענק

(סוף מעמוד 3)

מדיניותו של בווין, עם עלייה ה"לייבור" לשלטון בבריטניה, הניעה את בן־גוריון להכריז על מאבק אקטיבי בבריטים. כאשר נאסרו חברי הנהלת הסוכנות ב"שבת השחורה" (29 ביוני 1946), היה בן־גוריון בחו"ל, ומשם כתב: "אל יאוש ואל אשליות, לא מצדה ולא וישי". בקונגרס הציוני בדצמבר באותה שנה לא העמיד ד"ר ח. וייצמן את מועמדותו לנשיאות ההסתדרות הציונית, וניהול העניינים התרכז בידי בן־גוריון כיו"ר הנהלת הסוכנות. הוא קיבל לידיו את תיק הבטחון ופעל לחיזוק ה"הגנה" ולרכישת מכונות לייצור נשק ותחמושת בבתתי"ת.

באותה תקופה גילה התנגדות חריפה למעשי הטרור של אצ"ל ולח"י, שהגיעה לשיאה בתקופת ה"סזון".

ההכרעה המדינית על גורל הארץ הלכה והתקרבה, ובן־גוריון הגן באומץ על העניין היהודי בהופעותיו בפני ועדת החקירה האנגלו־אמריקנית (מרס 1946) וועדת או"ם (יולי 1947). כשהיתה ועדת או"ם בארץ, הגיעה לחופי הארץ האניה "יציאת אירופה", המאבק על ההעפלה הגיע לשיאו.

נסים והכרעות

ב־29 בנובמבר 1947 קיבל בן־גוריון את החלטת עצרת או"ם על חלוקת הארץ ברגשות מעורבים, באמרו: "נראה שתקופת הנסים טרם חלפה, אולם אל נשכח שגם תקופת הסכנות והפורענויות טרם חלפה".

ב־18 באפריל 1948 נתמנה כיו"ר "מינהלת העם". על ההכרעה שקדמה להקמת המדינה, סיפר בן־גוריון: "כמה מחברי מינהלת העם היססו בפני הכרזת המדינה ומפני התקפה ערבית. מ. שרת חזר מארה"ב ומסר, שמרשל מזהיר מאוד מהכרזת מדינה. ידיד גדול של ה"הגנה", הזהיר אותנו. ידעתי שהאבידות יהיו קשות, אבל האמנתי שנוכל להתגבר מתוך סיכויי הדינמיקה שלנו וגידול כוחותינו. הכרתי היטב את האנשים, וידעתי שאם רק יגיע הנשק שרכשנו — ננצח".

עם הכרזת המדינה עמד בראש הממשלה הזמנית וכיהן כשר הבטחון. הוא המשיך לכהן בתפקידים אלה עד להתפטרותו הסופית מן הממשלה ביוני 1963, פרט לתקופה שבין דצמבר 1953 ונובמבר 1955.

בהנהגת השיחרור ניצח בן־גוריון על המערכה מהמטה ב"בית האדום" בת"א. הוא השביע את המפקדים הראשונים של צה"ל, ושקד על עיצוב כוחו ותכונתו של הצבא. הכרעותיו הצבאיות קבעו את מהלך המלחמה. הוא שם דגש על שיחרור ירושלים מהמצור, על אף הקרבות הקשים בלטרון. כן התיר לכיבוש הנגב, לנוכח הכוונות המדיניות לנתקו מישראל. עם זאת הורה על נסיגה מאל־עריש. לכך נלוו גם הכרעות־מדיניות אכזבות, כגון העברת משרדי הממשלה לירושלים. הוא היה נאמן לאימרתו: "לא חשוב מה יאמרו הגויים; חשוב מה שיעשו היהודים".

גישה נוקשה גילה גם בזירה הפנימית, ותקופת כהונתו הראשונה עמדה בסימן "פרשת אלטלינה" ופירוק הפלמ"ח. עם ביטול הגופים המתנתיים, שאף להקמת צבא אחיד. ברוח זו השפיע גם לבטל את הזרמים בחינוך, להנהיג חינוך ממלכתי אחיד וכן דגל בהנהגת בחירות אזוריות לכנסת.

בתקופת העליה ההמונית, שקד על מיזוג הגלויות ופיזור האוכלוסיה ברחבי הארץ. הוא לא הסתפק בעליה באוניות המצוקה, וניהל פולמוס ממושך עם ראשי התנועה הציונית בארה"ב על חובת עליה של כל ציוני. באומץ הרבה לדבר על חזון הנביאים וקרא ליצור "עם סגולה".

בן־גוריון הכריע לטובת קבלת השילומים מגרמניה, תוך ויכוח סוער, לאחר הפגנת "חרות" ליד הכנסת כשהתדיינו בעניין השילומים. נפגש ב־1960 בפגישה היסטורית עם אדנאואר בניו־יורק, כדי להבטיח סיוע גרמני לישראל. עם זאת לא כיסה את זוועות הנאצים, והורה על לכידת אייכמן בארגנטינה והבאתו למשפט בישראל, כדי "לגולל את יריעת הזוועות".

משברים קואליציוניים פקדו את ממשלותיו הראשונות, בגלל בעיות החינוך הדתי לעולים. מסיבה זו התפטרו שלוש הממשלות הראשונות, שהוקמו בראשותו, לפני סיום הקדנציה. הממשלה הראשונה הוקמה ב־10.3.49, השניה — ב־1.11.50, והשלישית — ב־8.10.51. הקואליציות שהקים היו "מתוך לחצים ומקיר".

הממשלה הרביעית בראשותו הוקמה ב־23.12.52, אולם בדצמבר 1953 התפטר ויצא לשדה־בוקר. הוא נימק את פרישתו בהתיחות נפשית, ובשבתו בצריף ביישוב החדש בלב השממה, ביקש לתת דוגמא אישית של היאחזות בנגב. בהיותו במשק טיפל בצאן.

אינקוגניטו באוכספורד

בפברואר 1955 נקרא חזרה לכהן כשר הבטחון, במקום פ. לבון, בממשלה השישית בראשות מ. שרת. לאחר הבחירות לכנסת השלישית, ב־3.11.55, שב והקים ממשלה (השביעית) בראשותו של בן־גוריון. עם שובו לממשלה החל, בעקבות עיסקת הנשק הצ'כית־מצרית, התכנון ל"מיבצע סיני", שנשא אופי של מיבצע אישי, בהיותו כבן 70. מ. שרת, שהתנגד לכוונותיו, הופסר מכהונתו כשר־החוץ ובמקומו באה ג. מאיר. עם זאת נבחנו קשריו של בן־גוריון עם הרמטכ"ל מ. דיין וסגן שר הבטחון ש. פרס. יחסים אמיצים לפני המיבצע. באוקטובר 1956, עם בלווית יועציו הצבאיים לפגישה חשאית בצרפת עם נציגי ממשלות צרפת ואנגליה, והגיע עמם להסכם על שילוב "מבצע קדש" ו"מבצע סואץ". לאחר כיבוש חצי האי סיני, הכריז על "מלכות ישראל השלישית" על האי טיראן. אולם בעקבות איגרותיהם של הנשיא אייזנהאור וראש ממשלת בריה"מ בולגנין, הורה על נסיגה מסיני.

שנה לאחר מכן נפצע מרסיס רימון, שהוטל לכנסת על־ידי צעיר בלתי שפוי.

בתקופת כהונתו נסע גם פעמים רבות לחו"ל, ובשנים 1960 ו־1961 נפגש עם אייזנהאור, מקמילן, אדנאואר, דה־גול וקנדי. הדים רבים היו גם לפגישתו במכונית פתוחה ברחובות ניו־יורק, בבורמה, כדי ללמוד את מסתורי הבודהיזם, ובאוכספורד, כשהופיע "אינקוגניטו" כדי לרכוש ספרים.

הממשלה השביעית התפטרה בגלל הדלפת החלטות סודיות בדיוני הממשלה ונסיעת אישית רמת מעלה לגרמניה, והממשלה השמינית בראשותו הוקמה ב־7.1.58. ממשלה זו התפטרה בגלל עניין מכירת נשק לגרמניה, ולאחר הבחירות לכנסת הרביעית הקים את הממשלה התשיעית ב־17.12.59. שני המשברים האחרונים היו עם סיעת אחה"ע ומפ"ם.

כאשר החלה "פרשת לבון" התפטרה לראשונה הממשלה ב־31.1.61, משום שהממשלה סירבה לקבל את עמדתו בחקירת הפרשה והמשיך לכהן בראש ממשלת־מעבר. בינתיים הודח פ. לבון, לפי דרישתו, מתפקיד מזכ"ל ההסתדרות. לאחר הבחירות לכנסת החמישית, הוקמה הממשלה העשירית בראשותו ב־2.11.61. לאחר פרשת המדענים הגרמנים במצרים, הודיע ביום ה, ב־17.6.63, על פרישתו הסופית מהממשלה, והמליץ על לוי אשכול כיורשו.

ב־1964 שב והר להעביר את הציבור בתביעה לחקירה משפטית של הפרשה במקום "ועדת השבעה" על ידי הממשלה. הוא תקף בחריפות את ממשלת אשכול, כאשר ההכרעה בעקבות הוכיח על הפרשה, כהגיע לכך המשברים. בוועידה זו נדחתה [illegible] לטובת הקו של אשכול והתבאה מכך הפילוג במפלגה.

הפרישה

בן־גוריון הקים, יחד עם מ. דיין וש. פרס, את "רשימת פועלי ישראל" (רפ"י), הבוחר כסיעה לכנסת השישית בנובמבר 1963. לאחר [illegible] לאיחוד של מפלגת העבודה, נותר בתוך עם קבוצת אוהדיו, שהקימה את "הרשימה הממלכתית". בשם רשימה זו נבחר לכנסת השביעית ב־1969, אולם התפטר מחברותו בכנסת ב־1970.

כאן פרש מפעילות פוליטית והתמסר לכתיבת זכרונותיו. לאחר מלחמת ששת הימים גילה גישה "יונית" לבעיית הגבולות, אולם לאחרונה הביע דעה בעד גבולות מדרבים. במסיבה שנערכה לרגל הופעת כרך זכרונותיו אמר לאחרונה, כי מדינה יהודית עצמית לא קמה, והיא תקום כשיהיו בארץ 10 מיליון יהודים. הופעתו הפומבית האחרונה היתה [illegible] בקיץ האחרון.

במשך השנים פירסם ספרים רבים שכללו את נאומיו, מאמריו והגותו, ובכלל זה "במערכה" (5 כרכים).

זנבר דחה בקשת בעלי המלאכה לאשראי נוסף

מאת סופר "הארץ" לענייני כלכלה

נגיד בנק ישראל מר משה זנבר דחה ביום ה' שעבר את בקשתה של התאחדות בעלי המלאכה לקבל אשראי של 15 מיליון ל"י להון החוזר למפעלי מלאכה המתלבטים בקשיים. לפני כחודש קיבלו בעלי המלאכה אשראי של 10 מיליון ל"י ל־60 יום ברבית 16.5%, ועתה ביקשו הלוואה נוספת באותם תנאים. הנגיד אמר, כי כיום אין בבנקים גרעונות נזילות, ולכן יכולים בעלי המלאכה לקבל אשראי בנקאי רגיל; לחילופין יוכלו להשתמש בקרנות משותפות לאשראי עם משרד־המסחר והתעשיה.

נשיא מועדון הנשיאים:

נגביר פעילותנו בארה"ב למען שחרור השבויים ע"י סוריה

"תידון שאלת הטלת חרם על סחורות יפאן"

(פ). "מועדון הנשיאים בארצות־הברית יגביר את פעולותיו למען תמיכה בישראל ולמען שחרור שבויי ישראל בסוריה" — אמר מר יעקב סטיק, נשיא המועדון במסיבת עתונאים, שהתקיימה ביום ו' בבית אגרון בירושלים.

לדעת הנשיאים חברי המועדון, צריכה ישראל ללכת להעידה הדרום בג'נבה מתוך בטחון מלא בכוח הפנימי ובתמיכה המלאה של יהדות אמריקה, העם האמריקאי בכללו ומנהיגיו.

מר סטיק ביטא דעתו על מכתב שקיבל לפני שבועות אחדים מאת הנשיא ריצ'ארד ניכסון, בו מודגשת התחייבותה של ממשלת ארה"ב לגבי בטחונה ושלמה של מדינת ישראל. "אנו נוקטים בכל האמצעים הדרושים כדי שהמגמה זו תימשך" — אמר הנשיא ניכסון במכתבו, והצביע גם על הטיסה הצבאית שסיפקה אמריקה לישראל.

לדעת מר סטיק, המבוך ארה"ב במעידה הישראלית שיוצגו בועידת ג'נבה בכל הנוגע לגבולות במהלים על פי הסגיהה של ישראל. "רק הישראלים עצמם יכולים לקבוע את הגבולות הנראים להם כבטוחים, כי רק שרק הישראלים בעצמם יצטרכו לעמוד בגבולות אלה בשעת כבר תף — אמר.

בתשובה לשאלה אמר, כי בשיחתו עם שר־החוץ האמריקאי, ד"ר הנרי קיסינג'ר לפני כחודש ימים, הובהר לו, שאין שום הסכם חשאי בין ארה"ב לבין בריה"מ המועצות בקשר לתוצאות הסופיות של ועידת ג'נבה.

פעילות למען השבויים

להלן אמר, כי מועדון הנשיאים יגביר את פעולותיו אצל השלטונות האמריקאיים למען שחרור השבויים באמצעות בריה"מ. שחרור השבויים היא אחד הנושאים היסודיים של המדיניקה האמריקנית גם את סוריה, וזאת היא דעת ארה"ב — אמר.

חרם על יפאן

עוד אמר, כי ועדה מבצעית של מועדון הנשיאים התכנס בשבוע הבא בניו־יורק, כדי לדון בהטלת חרם כאזרגן על סחורות יפאניות בארה"ב, נוכח כניעתה של ממשלת יפאן לסחטנות הנפט הערבי. הוא ציין, כי רבים כבר הם האנשים שכבר נמנעים מלקנות סחורות יפאניות על־פי הרס פרטי, הענין שלעצמו להיות בעל השפעה על היקף המסחר היפאני באמריקה.

שירותי המעבר לעולים בשנאו ייפסקו השבוע

דולצ'ין: השירותים יינתנו במחנה אחר בחסות הצלב־האדום ✱ 5300 עולים החודש

מאת עמוס הדר
סופר "הארץ"

שירותי המעבר לעולים בבריה"מ בשנאו באוסטריה, ייפסקו השבוע, לפי דרישת קנצלר אוסטריה, ד"ר ברונו קרייסקי.

יו"ר הנהלת הסוכנות בפועל, אריה דולצ'ין, כאישר זאת ביום ה' לעבר כתבו לאלתי. אבל, כי השירותים לעולים יינתנו במחנה אחר, בחסות הצלב־האדום האוסטרי. "הדבאים במחנה החדש הם טובים ואינם פחותים מאלה שבשנאו. המחנה החדש הוא כבבית רבינו" — אמר.

מחנה המעבר החדש הוא מחלה־מוקדת לשעבר ששימש כמחנה צבאי. הוא נמצא במרחק כ־30 ק"מ מוינה.

בעבר היה בקרבת בקיום מהם ריכוז לאחד העצירים ביחד מר ברונו קרייסקי.

במשך השיא בקליטה

גם בנובמבר הגיע מספר העולים מן המזרח המערב לשיא שלא היה דוגמתו בשנתיים האחרונות.

מר דולצ'ין מסר על כך, אמר, כי באוקטובר באו 5300 עולים והם נמשך בנובמבר. לפי התחזית יבואו גם בדצמבר — אותו מספר עולים כמו באוקטובר.

מושב הועד המפקח הארצי של קופת חולים
שעמד להערך היום
נדחה
לרגלי פטירתו של
החבר **דוד בן גוריון**
על מועד חדש של המושב תבוא הודעה מיוחדת.
פ. רשיש
יו"ר הועד המפקח הארצי
של קופת חולים

המרכז הישראלי לניהול | המכון לפריון העבודה והייצור
מפגש מנהלים
בהשתתפות שר העבודה
מר יוסף אלמוגי
על הנושא:
היערכות לפתרון בעיות כח־אדם במשק בתקופת המיתון
יתקיים ביום ב', 3 בדצמבר 1973
בשעה 16.00 במלון מגדל־שלום בת"א
פרטים והרשמה בסניפי המי"ל:
ירושלים: טל' 224141 תל־אביב: טל' 257202
חיפה: טל' 640678.

במלאת השנה אנחנו מקימים מצבה ליקירנו
קן מוריס ז"ל
היום, יום ראשון, 2.12.73 בשעה 3.00 אחה"צ בהר הבנהות
מתאספים בשער
המשפחה

ביום השלושים לפטירת יקירתנו
אשתי, אמנו וסבתנו
רחל מורדקוביץ ז"ל
(מפיוטרקוב-טריבונלסקי)
תערך אזכרה וגילוי מצבה, היום, יום ראשון ד' בכסלו תשל"ד (2.12.73), בשעה 2.30 אחה"צ בבית העלמין קרית שאול. ת"א
אוטובוס יעמוד לרשות מוקירי זכרה בשעה 2.00 אחה"צ מבית מורדקוביץ, רח' זבוטינסקי 10, תל־אביב.
הודתנו נתונה לכל מנחמנו.
המשפחה האבלה: מורדקוביץ, ת"א, סן־פרנסיסקו
אמסטר, רמת הדרון

במלאת שלושים לפטירת
ד"ר עדה ברלב ז"ל
תערך אזכרה וגילוי מצבה מחר, יום שני, ח' כסלו תשל"ד 3.12.73, בשעה 3.30 אחה"צ בבית העלמין בקרית שאול
מתאספים בכניסה לבית העלמין
המשפחה

על מותה הפתאומי של
גולדה (זהבה) סלומון ז"ל
מתאבלים מרה
ומשתתפים בצער בעלה ובני המשפחה
ארגון עולי מרכז אירופה
ההנהלה והבר הקובצים
תל־אביב, ד' כסלו תשל"ד (29 בנובמבר 1973)

רשות הגנים הלאומיים ועובדיה
אבלים
על מותו של עובד הרשות
איגנצי בוכנק ז"ל
ומשתתפים בצער המשפחה

לעדנה דוויק
משתתפים באבלך על מות
אביך ז"ל
רשות הגנים הלאומי

אנו משתתפים בצערו של חברנו
יצחק ראביד
במות עליו אביו הברנו הותיק
אברהם ראביד ז"ל
אגד
ההנהלה והחברי

הנהלת משרד ראש-הממשלה
וחבר העובדים
משתתפים בצערה של
חיה כהן
על פטירת אביה
אברהם ז"ל

לסרן **שמואל צפוני**
אתך אנו באבלך על מות
אביך
קציני וחיילי היחידה

בצער רב אנו מודיעים על פטירתו של שותפנו
ר' אליעזר בן הרבי מרדכי רלב"ג ז"ל
ומשתתפים בצערה של המשפחה
הסוכנות היהודית לא"י
המחלקה לעליה וקליטה

אנו משתתפים בצערו של חברנו
אברהם מקמל
במות עליו
אמו ז"ל
אגד
ההנהלה והחברים

על בעלי, אבי ואחי היקר
אליעזר ליאור (ליזורוביץ) ז"ל
כי איננו
נבכה מרה
ההלויה תתקיים ביום ב' 3.12.73. פרטים בדבר ההלויה בטלפונים: 237788—03, 748891—03, 911272—02.
וכן בעתוני יום ב'.
מרים ליאור
אבי ליאור
נתן ליזורוביץ
והמשפחות: ליזורוביץ, ליטוין וקדר

בכאב היקר הבלתי נשכח
אליעזר ליאור (ליזורוביץ) ז"ל
[illegible]
ההלויה תתקיים ביום ב' 3.12.73 פרטים בדבר ההלויה בטלפונים 237788—03, 748891—03, 911272—02
וכן בעתוני יום ב'.
סלע בית שמש בע"מ
משאבות סלע בע"מ

לאברהם ברט ליחזקאל ולראובן
אתכם בצערכם ובכאבכם על מות
הרעיה והאם היקרה
מרים (מלה) ז"ל
תחיה ומרדכי שיפמן

בצער רב אנו מודיעים על פטירת יקירנו
עטרת משפחתנו
רחביה דוויק
ההלויה תצא היום, יום ראשון ד' כסלו תשל"ד 2.12.73 בשעה 12 בצהרים מבית ההלויות הצירוני, רח' דפנה 5, ת"א לבית העלמין בחולון.
תהלוכות תיעצר לרבנות המלוים.
המתאבלים:
אשתו: יהודית לבית פדרמן
בנותיו: אביבה, עדנה
בניו: יוסף, עמיחי
אחיו, חתנו, כלותיו, נכדיו, נכדותיו
משפחות: דוויק, פדרמן, אסיאו, כהן, חרמוני, טל

לחברי **יעקב קוקס,**
הננו משתתפים בצערך
על מות רעיתך
גיזלה ז"ל
ומביעים תנחומינו לך ולבני המשפחה
התעשיה הצבאית

אבלים וכואבים אנו מודיעים על פטירת אבינו האהוב והיקר
שמחה (בינים) בר־שלום
בר' פרץ פרידמן ז"ל
ההלויה תתקיים היום, יום ראשון ד' בכסלו, תשל"ד 2.12.73 בשעה 3.30 אחה"צ בבית העלמין בחולון.
אוטובוס מיוחד יצא בשעה 3 אחה"צ מבית המנוח, רח' ויצמן 21 חולון.
המתאבלים:
אחותו: דינה
בנותיו: חביבה יונאי ומשפחתה
כמשפחות: ורדה פילובסקי ומשפחתה
פרידמן ולבנקופף

בצער רב אנו מודיעים על פטירת יקירנו
יעקב קופל זילברברג ז"ל
ההלויה תצא היום, 2.12.73 בשעה 11 לפנה"צ מבית ההלויות הצירוני, רח' דפנה 5, ת"א לבית העלמין בחולון.
המשפחה המתאבלת

לכל בני המשפחה
השתתפותנו הכנה במות
שמואל שיין ז"ל
דוד גרוגר ומשפחתו
אשר גרוגר ומשפחתו

האנסמבל הקאמרי הישראלי

מנהל אמנותי: גארי ברתיני

לוח הופעות דצמבר

קונצרט מיוחד

5.12.73 עין חרוד *
6.12.73 גבעת חיים
8.12.73 מכון ויצמן רחובות
9.12.73 תל־אביב, בית החייל
10.12.73 ירושלים, תיאטרון ירושלים
13.12.73 דפנה

קונצרט למנויים מס' 3

27.12.73 חיפה
30.12.73 תל־אביב, סדרה ראשונה
31.12.73 רשפון
2.1.74 תל־אביב, סדרה שניה
3.1.74 תל־אביב, סדרה שלישית
4.1.74 גבעת חיים
5.1.74 ירושלים, בנייני האומה
6.1.74 מיוחד תל־אביב

* במסגרת רשת הקונצרטים.

ירושלים

אדיסון: האריה הנוצץ
אור־גיל: סולגני
אוריון: הכוזמה
אורנע: הרדיפה
ארנון: התאפקות
הבירה: 7 המופלאים רוכבים
הון: עין העכביש
ירושלים: כלבי הקש
סמדר: הטוב, הרע והמכוער
עדן: מבצע נמרים
רון: טאפס באפריקה

חיפה

אורה: הבלונדיני עם הנעל השחורה
אורין: הקרב המשלש
אורלי: קברים
אמפיתיאטרון: צנחנים לנצח
ארמון: הפרפר הפצוע
בית רוטשילד: תבלדה של גיין היל
גל־אור: החלק הארי
מוריה: ההפח המכני
מירון: יד הרעם
עצמון: הבריחה
עמכי: הבודד
פאר: מה תאמר לגברת פירומה
רון: הרפתקה במצולות
שבים הכרמל: עבדים

קריות (חיפה)

ספיר: הקדילק הלבן

אשדוד ציון

תפארת: ד"ר ז'יוואגו

חדרה

גן־זהר: הקשר הצרפתי
הדר: בא הצלק

הרצליה

דוד: אשה הבוגר
דגניה: מאש
תפארת: כנופית הסיציליאנים
היכל: פוזי צורר

רמת־השרון

גיל: שגעון הגדלות

נתניה

אסתר: 4 זבובים על קטיפה אפורה
יגיל: זריחת הג'ודו
סמדר: וידויו של קצין משטרה
שרון: הדוקק

רמת־גן גבעתיים

אורדע: מלכודת לבייבי סיטר
אורלי: גבר אירוטי
ארמון: הבו בשים לסנטור בזונקה
הדר: האקדח השחור
לילי: כומר אירוטי
רמה: האהה ונקמה
רמת־גן: הגנב שבא לסעוד
שבים: תפוס לי מרגל

פתח־תקוה

הדר: חוקי לחיים
היכל: מעשיות קנטבורי
שלום: אופנועים התגיכות

חולון

ארמון: כשצה עם דודתי
רינה: מלכודה לבייבי סיטר

בת־ים

ארגים: הרפתקה בפוסידון
עצמאות: העין הצבורית
בת־ים: הרפתקה במצולות
רמת־יוסף: לילה באופרה

יפו

צליל: הכסל

תל־אביב

אופיר: תיאטרון הדמים
אורלי: גבר תשולו
אלנבי: נסיא על הכוונת
אסתר: במלכודת החופש
אורדן: ג'ודיה גיבסון
בן־יהודה: קליבר 9
גורדון: הבלונדיני עם הנעל השחורה
גת: פיט וטילי
דקל: בדל הזהב השחור
דרייב־אין: ב"ד וטארי, ב־9.30 מזרחית לאוזה
חוד: הבריחה
זמיר: גברים במלכודת
חן: הפרפר הפצוע
מוגרבי: כחזר הרעם
מקסים: דקברון כס' 2
מרכז: כיצד ללכוד גבר
לימור: עד שנפגש יפרח ביניגו
מתכיר: זום השמש
סינרמה: לום אמיגוס
סמדרין: יומנה של בתולה
סינמה 1: זר בגמנסיה
עדן: מעבר לנהר
פאר: הירוש
פריז: קליאופטרה ג'ונס
צפון: שמש אדומה
רמת־אביב: יום א' הארוך
תכלת: שחק אותה סאם
תמר: הסנדק מהולם
תל־אביב: גם מלאכים אוכלים שעועית

תיאטרון ישראל

הערב 2.12

הקאמרי:
כמוב בעיניכם: חיפה
במגרל גבוה: צה"ל

התיאטרון העירוני חיפה:
אנשים קשים: ירושלים
כמוב בעיניכם: חיפה
במגרל גבוה: צה"ל

בית ציוני אמריקה

סהל זה מבוין אירועים בשיתוף עם עיריית תל־אביב־יפו, האגף לתרבות, לנוער ולספורט

פעולות תרבות בחודש דצמבר

יום שני, 3.12 ב־5 אחה"צ בשיתוף משרד הקליטה פתיחת מועדון העולה עם הזמרה שרה ליפמן

יום חמישי, 6.12 בשעה 18.45 חקר המקרא
פרופ' יהודה אליצור אוניברסיטת בר־אילן
ירצה על: „שמחה ופורקן" באידיאולוגיה המקראית
בנחה: מר משה גולדשטיין

יום חמישי, 6.12 8 בערב מועדון בית ציוני אמריקה לעניני חברה ומדינה
מרצה־אורח: מר אבא אבן שר החוץ
דברי פתיחה: מר יצחק זק־אב, חבר הנהלת ב.צ.א.
— הזמנת מקומות מראש במודיעין ב.צ.א. —

יום ראשון, 16.12 ב־5 אחה"צ פתיחת סדרת הרצאות (באנגלית)
על מהחות מפורסמים בספרות האנגלית המתדרגת
הרצאה הפותחת ע"י פרופ' א. מנדי לוב
מאוניברסיטה העברית, ירושלים
ההרשמה לסדרה כולה נסגרת. מספר המקומות מוגבל.

[מכון ללימודי ישראל]

יום חמישי, 20.12 ב־8.30 בערב מכון ללימודי ישראל
(סמינר באנגלית)
פרופ' שוהמית אהוני הרצה על „הדמוקרטיה בישראל"

יום ראשון, 23.12 ב־8 בערב
פתיחת סדרת הרצאות על „מדינת ישראל בשעת הירום"
(היבטים מדיניים, מדעיים, פסיכולוגיים, חברתיים)
ד"ר אריה הלחמי, המחלקה למדעי המדינה, אוניב' ת"א
ירצה על: „מינהל מודרני בשעת הירום"

יום חמישי, 27.12 בשעה 18.45 חקר המקרא
מר שבתאי יצחק חבר האקדמיה ללשון העברית
ירצה על: יוסף ואחיו
בנחה: מר ישראל בן־שם

[מכון ללימודי ישראל]

בשעה 8.30 בערב מכון ללימודי ישראל
(סמינר באנגלית)
ד"ר שלום שפירא ירצה על: „הגנה חוקית על זכויות האדם" (בהעדר חוקה בישראל)

יום ראשון, 30.12 8 בערב במסגרת סדרת ההרצאות על „מדינת ישראל בשעת הירום"
ירצה פרופ' צח מילגרם המחלקה לפסיכולוגיה, אונ' ת"א על „התנהגות פסיכולוגית במצבי הירום"

יום ראשון, 30.12 8 בערב מועדון בית ציוני אמריקה לעניני חברה ומדינה
מרצה־אורח: ד"ר אלימלך רימלט, ח. כ.
יו"ר הנהלת המפלגה הליברלית
דברי פתיחה: מר אריה ויינברג
יו"ר הנהלת בית ציוני אמריקה

פעולות קבועות

כל יום ראשון ב־5 אחה"צ הרצאת ד"ר רבקה גרינוולד על מחות מפורסמים (באנגלית)

כל יום שני ב־5 אחה"צ — „מועדון העולה"; ב־7 — „נגינות" ערבי קונצרטים עם אמנים עולים

כל יום שלישי ב־5 ד"ר מערב חוג לציור בהדרכת ז'אק מהטלה

כל יום חמישי, ב־5 אחה"צ קורס לברידג' בהדרכת נחם אבירמן

מכירת כרטיסים לכל האירועים הנ"ל החל מהיום במודיעין ב.צ.א.

סלב בשוד

יעל ודבי שילוח
שמחים להודיע על הולדת הבן אהוד
12.11.1973, גון

אסתר זיידלר אליצור מכבי
בני־עטרות סביון

נשואים

החופה התקיימה בחוג המשפחה

סביון, 29.11.73 (ד' כסלו תשל"ד)

תרצה קפלן אפי רמון [רוזנטל]

נשואים

החופה נערכה בחוג המשפחה

תל־אביב, ה' כסלו תשל"ד 30.11.1973

בוטיק במרכז דיזנגוף
מקבל סחורה חורפית
למכירה בקונסיגנציה

לפנות: בוטיק אדלר, רח' דיזנגוף 135 ת"א
טלפון 228510

האנסמבל הקאמרי הישראלי

מנהל אמנותי: גארי ברתיני

קונצרט מיוחד

המנצח: גארי ברתיני
הסולנית: אידה הנדל — כינור
יצירות מאת: בטהובן
סימפוניה בדו במול מאז'ור מס' 4 אופ. 60
פתיחה קוריאולאן
קונצ'רטו לכינור בדה מאז'ור

5.12.73 עין חרוד *
6.12.73 גבעת־חיים
8.12.73 רחובות, מכון ויצמן
9.12.73 תל־אביב אולם בית החיל

כרטיסים: משרד „אונוך", דיזנגוף 118, למנויים תלוש 86

10.12.73 ירושלים — תיאטרון ירושלים

כרטיסים: משרד „כהנא", הרברט סמואל 1, למנויים תלוש 85
* במסגרת רשת הקונצרטים

הקונצרטים בתל־אביב ובירושלים מתחילים בשעה 7 בערב

התזמורת הפילהרמונית הישראלית
נשיא כבוד: זובין מהטה

לוח קונצרטים למנויים

קונצרט למנויים מס' 4

המנצח: פול פאראי
הסולנים: אליהו טורנר — אבוב
ריצ'ארד לסר — קלרנית
מאיר רימון — קרן
מרדכי רכטמן — בסון

ירושלים, בנייני האומה	תל־אביב, היכל התרבות
סדרה 1, הערב, יום ראשון 2.12.73	סדרה 4: יום שני, 3.12.73
	סדרה 5: יום רביעי, 5.12.73
	סדרה 1: יום חמישי, 6.12.73

המנצח: פול פאראי
הסולן: אורי שוהם — חליל

תל־אביב, היכל התרבות	חיפה
סדרה 6: מוצ"ש, 8.12.73	קונצרט למנויים מס' 3
סדרה 7: יום ראשון, 9.12.73	ניתן לחודש פברואר
סדרה 8: יום שלישי, 11.12.73	

הקונצרטים למנויים מתחילים בשעה 7.30 בערב

התחבורה אחרי הקונצרטים:
ירושלים: 5, 15, 22 ואוטובוס להר הצופים
תל־אביב: 5 לצפון העיר, להתחנה המרכזית, 63 לגבעתיים

בתל־אביב יתקיים בשעה 7.00 קונצרט של רסיטל לאורגן, בביצוע ולרי מאייסקי

הליברלים: פשרה טריטוריאלית בלי פגיעה בבטחון המדינה

מאת רן כסלו
כתב „הארץ"

הנהלת המפלגה הליברלית אישרה מחדש, בסיכום המדיני ביום ו', את העיקרון של „אי־חלוקתה מחדש של ארץ־ישראל המערבית", כמנחה את המפלגה הליברלית בעיבוד המצע של הליכוד.

עם זאת מחייבים הליברלים את ועידת השלום ו„משא ומתן ישיר בוועידת שלום עם שכנותינו על חוזה שלום".

בסיכומים לא מתייחסת ההנהלה למסמך החדש של מפלגת העבודה, לעומת מרכז תנועת החרות, שתקף בחריפות מסמך זה והגדירו כ„מסמך הכניעה".

בפירוט עקרונות השלום של המפלגה הליברלית נאמר כי „קיום העיקרון של אי־חלוקתה מחדש של ארץ־ישראל המערבית, המשולב לדרכונו לבטחון בגבולות המדינה. במשא ומתן על חוזה שלום תהיה ישראל נכונה לפשרה טריטוריאלית בגבולי סיני, ובלבד שיקוימו האינטרסים הבטחוניים־החיוניים של המדינה".

בויכוח כצוף זה היו חילוקי דעות בהנהלה. ארבעה חברי ההנהלה — אלוף (מיל.) שלכה להם, ראש עיריית ר"ג ד"ר פלד, נציג הצעירים מר יחזקאל פלומין וראש המחלקה המוניציפלית מר מטלון, הציעו שבסעיף זה יאמר כי „ישראל נכונה לפשרה טריטוריאלית" בלי להגביל אותה לסיני בלבד. הם הסבירו כי כוונת תיקונם — לא לסגור את האופציה לשלום. להצעה התנגד יו"ר המפלגה ד"ר אלימלך רימלט ובסוף נדחה התיקון ברוב קטן — 9 נגד 7.

מיסמך העבודה יידון היום בצמרת מפ"ם

מאת חביב כנען
כתב „הארץ"

הסתייגות המנהיגים לבצע הבחירות, שנתקבלו אתמול ליום ו' בבכרנו מפלגת העבודה, יידונו היום בוועדה המדינית של מפ"ם, המתכנסת אחרי הצהרים בתל־אביב.

בעוד הפלגים השמאליים במפ"ם רואים בעקרונות אלה כניעה לנצים, גורסת צמרת המפלגה, שהעקרונות מהווים התקרבות לקראת כניסת מפ"ם. הברית להסדר שלום. המזכיר הכללי של מפ"ם מר נפתלי פדר רואה בהם משום הגנה ליונים בעוד שמסמך גלילי נתרם בצ"מ שקדמה לו היה — להבדיו — פשרה ברוח הנצים. לדעת מר פדר יוצרים העקרונות כר נרחב להמשכת חיזוק השיתוף במערך „אף על פי שיש לנו הסגות לא מעטות כלפיהם".

ההשגות המרכזיות הן, שהעקרונות כלליות מדי ומעורפלות, ופירוש הנכונות, הם סבורים, למשל, כי הממשלה תפעל להמשך ההתנחלויות הך הנדפת שיקולי ביטחון של המדינה, בעוד מפ"ם גורסת שההתנחלויות יבוצעו רק מכוח שיקולים של ביטחון הכרחי. כמו כן חוששת כי בצורתם הנוכחית יוכלו העקרונות להשאיר פתח להקמת התנחלויות לא בטחוניות, דבר המנוגד להבנית הלום עולה. ספק אחר ביחס לעקרונות, עבודה מתייחס לגבר הירדן כי בגבול בטחוני של ישראל, אם כי אין מפ"ם מתנגדת — כדברי מר פדר — לגבול ברוח זה את ידי אלה שיגהלו מו"מ לשלום.

אולם בכלות הכל — אמר מר פדר — לידינו חשוב שהעקרונות מבטלים את מסמך גלילי, בניגוד לדעת הנצים במפלגת העבודה.

השר חזני: המפד"ל תחזור על תביעתה להקמת ממשלת חרום לאומית אחרי הבחירות

„אנו מבטערים שיזמת המפלגה הדתית לאומית להקמת ממשלת חרום לאומית, על יסוד רחיית הבחירות לכנסת והליכה לכרים על שלום לא נתקבלה, שהרי השעה היא שעת חרום בטחונית — מדינית — כלכלית והברתית ודרוש ליכוד מלא של העם, כדי לעמוד בבחנים הצפויים לנו בכל הגזרות האלה" — אמר שר הסעד מר כאל חזני במפגש פעילים של המפד"ל בת"א.

להלן אמר, כי המפד"ל רואה את רעיון הקמתה של ממשלת חרום לאומית כחשוב ביותר והיא תחזור לתביעתה ביתר תוקף אחרי הבחירות, יהיו הבאותיהן אשר יהיו.

פוזרה בכוח הפגנת קרובי שבויים ונעדרים

קבלו: גולדה לא רוצה להיפגש אתנו

(ע). — הפגנה סוערה של כמה עשרות בני משפחות של נעדרים ושבויים בסוריה פוזרה ביום ו' בבוקר על־ידי המשטרה באמצעות סילוני מים, ולאחר מעצרם של 18 מקרב המפגינים.

ההפגנה החלה ליד משרד ראש־הממשלה בירושלים, לשם באו בני משפחות הנעדרים על סמך הבטחת יו"ר הכנסת מר י. ישעיהו עוד יום קודם לכן, כי ראש הממשלה הנ"פגש עמם והסביר את הבעיותיהם.

הובהר, כי דעת ראש־הממשלה היתה, כי על המפגינים להיפגש תחילה עם שר־הבטחון. דברים אלה נמסר למפגינים ח"כ שלום כהן, שהיה במקום ושוחח על אפשרות פגישתם עם ראש הממשלה, עם כך אלי מזרחי מנהל לשכת ראש הממשלה, המפגינים סרבו, כי כבר נפגשו עם שר־הבטחון לפני זמן מה והוא הפנה אותם אל ראש־הממשלה.

עם התגברות ההתרגשות וגערה הריהות החליפו המפגינים לבצוע בצורה הפגנתית אל מרכז העיר.

בצפירתם הם חסמו את רחוב יפו וכבשו הבודה הקיצה של רכב. יחידה של המשטרה שהגיעה למקום ביקשה מן המפגינים להתפזר, אך הם סירבו.

קצין משטרה הודיע למפגינים, כי הכנסת העמידה לרשותם אוטובוס מיוחד שיסיעם לתל־אביב, כדי להיפגש שם עם שר־הבטחון הרמטכ"ל. אולם המפגינים דחו את ההצעה.

תוך כדי ויכוח קולני בין קציני המשטרה לבין המפגינים, החלו השוטרים לפזר את ההפגנה בכוח ובאמצעות סילוני מים.

18 מקרב המפגינים נעצרו והוחזרו לאחר זמן מה בערבה אישית. לאחר פיזור ההפגנה, הצליחו מספר של כמה מבני המשפחות הנעדרים ממשתתפי ההפגנה להגיע לכיכר ציון שבלב ירושלים, הם התיצבו בשולי הכיכר בלי להפריע לתנועה כשהם נושאים בידיהם כרזות הקוראות לפעולה למען בירור גורל הנעדרים וכן להחזרת שבויי סוריה. מספר כרזות הדבקו על דפנות הא מלפת ציבורי, ומהם כרזה בלשון: „למה אין גולדה מאיר רוצה להיפגש אתנו ?"

נמסר, כי גולדה מאיר מוכנה לקבל משלחת מכמה בני המשפחות.

חקירת פשעי צבאות ערב

„דרושה ועדה חקירה לגבי פשעי מלחמה של צבאות ערב. — אמר אמש מר משה ברנע, מזכיר ועד הפעולה להצלת השבויים. הוא אמר כי ועד הפעולה, ועד קרובי הנעדרים בחזית מצרים וקרובי השבויים, מתנגדים להפגנות שאורגנו שלא על דעתם.

קיסינג'ר:

(סוף בעמוד 1)

על אף ההודעה שמצרים הודיעה כהיא שוקלת בחדש את השתתפותה בוועידה ציין הדובר: „אנו עדיין מצפים שהוועידה תיפתח בדצמבר".

עם זאת סירב הדובר להשיב על השאלה, אם הודיעו מצרים, סוריה, ירדן וישראל כי הן נכונות להשתתף בוועידה. התשובות יועברו לבוכיר אר"ה, ד"ר קורט ולדהיים והוא יעשה את הסידורים — אמר.

הוא סירב לומר אם מתכוון ולדהיים להזמין גם את האירגון לשחרור פלשתין לוועידה.

שיחות באו"ם

אמש נכנס הד"ר קיסינג'ר לניו־יורק לפגישות פרטיות במרכז אר"ם, במסגרת המאמצים להבטיח את פתיחת ועידת השלום. עם נציגותיהן של פקידים אמריקאים אמרו, כי הפסקת השיחות בקילומטר ה־101 לא תפריע לפתיחת הוועידה.

מזכיר או"ם ד"ר קורט ולדהיים נפגש אתמול עם נציגי ארה"ב, ברית־המ', מצרים וישראל באו"ם לדיון בהפסקת השיחות בקילומטר ה־101 ועל ועידת השלום הקרובה. נודע כי הציג המצרי הזהיר את ד"ר ולדהיים מפני האפשרות של חידוש מעשה האיבה באיגוד תעלת סואץ.

בריה"מ מקווה

בריה"מ רבה היום כי היא הולה תקוות רבות בהצלחת ועידת השלום בג'נבה. הכמאון הסוביטי „זמנים חדשים" כותב בבכיה אופטימית, כי יתכן שהוועידה תבשא פתרון לסכסוך הישראלי־ערבי. הכמאון כותב כי אם תיסוג ישראל מהשטחים, תהיה בשלום יציב שיהיה מבוסס על הכרה בה מצד שכנותיה ועל עקרונות ביגלאומיות.

אין תחושת משבר

צ'ארלס מאניוואסי, כתב „הארץ" בוואשינגטון מוסר: הפסקת שיחות הקילומטר ה־101 לא עוררו תחושת משבר בחוגי המוסמכים למזה"ת בממשלת ארה"ב. הפקידים האמריקאים אינם ביפו בעבר להתקדמות איטית יותר ולקשיים רבים יותר בשבי כל רכי־ההשיחות וההסדרים הראשונים בין מצרים וישראל מאז 25 שנה.

כעת הם צופים שהקיפאון הנוכחי יופשר רק עם ביקור קיסינג'ר בבהו"ת ערב פתיחת ועידת ג'נבה ב־18 בחו"ד. — ופקידי ממשלת ארה"ב אומרים בבטחון שהוועידה אכן תיערך.

הסיוע לישראל

ועדת החוץ של ביה"נ תדון ביום ב' (מחר) בבקשתו של הנשיא ניקסון להקציב 2.2 מיליארד דולר לישראל. בשבוע הבא תדון בבקשה ועדת ההקצבות. נמסר שלבקשה סיכוי טוב לאישור.

ריש: השיבות רבה

(עסכ"א). סגן שר החוץ האמריקאי קנת ריש הבהיר בוועדת החוץ של בית הנבחרים, כי „אנו מייחסים חשיבות רבה לאישור מלוא הסכום משום „שעלינו להבהיר לידידינו בישראל ולאלה שהתנגדו לה בעבר, כי אנו נדאג לכך שבידי ישראל ימצאו כלי הנשק הדרושים כדי שתוכל להגן על עצמה בגורה יעילה".

ויצו סניף תל־אביב

היום יום כרם בתל־אביב — תירמי והתרימי

מועדון ארלוזורוב 100

יום ראשון — 2.12.73
10—8 — התקבלות
10 מ־ — „יום לעולה"
5 — פגישה לקראת השוק עם גבי נתנאל

יום שני — 3.12.73
10 — ישיבת „בטעמי עמים"
4.30 — מרס קולגוג „הוא והיא" — דבורה קר וקרי גרנס

יום שלישי — 4.12.73
4.30 — חוג גוטקין (5)
הוג ליסק (1)

יום רביעי — 5.12.73
10 — חוג כנודוביץ — ערב [illegible]
4.30 — [illegible]

יום חמישי — 6.12.73
7—3 — חוג הונגריות

בית ויצו

דוד המלך 28
ביום ראשון 2.12 ב־4.30 וביום שני 3.12 ב־9 הדגמת מאכלי עמים.

יום רביעי — 5.12.73
4.30 — פתיחת הסמינר לתודעה פוליטית
מרצה שר התחבורה שמעון פרס

„מרכז לאשה"

המלך ג'ורג' 35
ביום שלישי ב־9 בבקר וב־3.30 טיפול קוסמטי
ביום ראשון והמישי מ־3.30 — פדיקור

פגישות בחוגים

יום ראשון — 2.12.73
4.30 — טרבגוזה, לוינסקי 85, עבודות יד (3)
— דנבורג, סטנד 8, תביך (5)
קרישינסקי, רייכס 50, הוג שטרנפלד (1)
7.30 — ביזינסקי, שרת 14 (13)
8.00 — לפשיץ, מוטינזון 5 (6)
8.30 — בנטל, אשתר 12, הרצאה (3)
רזליק, שד' רוטשילד 143, עבודות יד (3)

יום שני — 3.12.73
10.30 — חוג בדיגל, המלך ג'ורג' 35 (2)
4.30 — כצנגולד, דוליצקי 4 (5)
— סיק, שטריק 15 (6)
— הורוביץ, הוברמן 14 (6)
6.00 — מאיסטר, יד לבנים 22 (9)
8.00 — צור, קקיל 44, חוג כרמלה (1)
הדני, ויצמן 29 (13)
8.30 — סקל, מעוז אביב 2/1, הרצאה (13)
— רול, דרך חיפה 9 (12)

יום שלישי — 4.12.73
4.30 — קרני, הוברמן 8 (4)
— הבר, רות 12 תביך (3)
— גרינברג, לסיש 4, עברית (5)
— בק, אבן גבירול 6 (6)
7.00 — בקרמן, דיזנגוף 214 (12)
8.00 — מועדון השחר 2, הרצאה (7)

יום רביעי — 5.12.73
4.30 — כהן, כלל 3 ר"ג (6)
— גוילינגר, גליבנשטיין 5 (2)

רח' יפו 43 בניין טוסון טל: 233941-226335

דחף
חדש
לירושלים

מרירות וזעם בלוויית בני היילים שמתו מפצעיהם

היה משמר כבוד, לא נציג צה"ל ולא נורו מטחי־כבוד

מאת מרדכי ארציאלי, כתב „הארץ"

[illegible] חללים הבודדים, שעוררו מרירות וזעם רב, היו בבתי לוויות שנערכו ביום ה' שעבר אחרי הצהרים, בבית העלמין הר־בבאר שבע: לא היה משמר כבוד בעת העברת הגופות: לא נכחו נציגי צה"ל שישאו את החללים אל הקברים. לא נורו מטחי כבוד, לא נכח רב צבאי ואף לא נציג צה"ל.

[illegible] של עובדיה (אבודיי), שמת בבית החולים, נקבר בבאר־שבע בשעה 2.45 אחר הצהרים וזו של כהן דנן, שנהרג יום קודם לכן. [illegible] אחר הצהרים.

[illegible] רב הכוהן בבית־החולים להלוויה הראשונה ורק לצבור [illegible], כי הקומנדקר הצבאי היה לשאת את ארונו של עובדיה משם, התקלקל. שוטר מנפת הנגב, חבריו של בכל אביו של החלל, הביאו רכב. [illegible] שבו הועבר הארון לבית [illegible]. כמה הקבורה נערך בלי צבאי, ובהעדרו של נציג צה"ל, משמר כבוד ולא בטחי כבוד. [illegible] הספידו ראש עיריית באר־שבע ומפקד כרוז הנגב במשמרת [illegible].

[illegible] של כהן ברזו דנן. שנקבע [illegible] אחה"צ יצאה באיחור של יותר [illegible]. גם בהלוויה זו לא הגיע [illegible] כה קומנדקר צבאי לבית ה[illegible].

[illegible] בהתערבות גורמים ציבוריים [illegible] המשטרה לספור רכב כי [illegible] כפע הלוויה הגיע לבית ה[illegible] הצבאי לאחר שקיעת ה[illegible] בלי משמר צבאי, ובלי רב [illegible] צו כוהה יורים. ההלל נקבר [illegible] שהוצב על קברו הסיגון הבר [illegible].

[illegible] לקצין ראש עיריית באר־שבע [illegible] על ההלל, רק כאשר החל ה[illegible] להתפזר, כבודבר ווצם, הגיע [illegible].

קצין בדרגת רב־סרן. הוא הביא עמו את הסיכון לצליו שמו של ההלל, היה זה סאשר כבר שררה חביכה גמורה במקום.

מכונית חשמלית מהפכנית פותחה באוסטרליה

אדלייד, 30 (ער). מכונית חשמלית מהפכנית, המופעלת על־ידי סוללות שמחירן אינו גבוה תקרה לשרות רק אחת להמש שנים — פותחה על־ידי צוות־מחקר באוניברסיטת פלינדרס באדלייד שבאוסטרליה.

מהנדס האלקטרוניקה באוניברסיטה אמר, כי החברה אשר תפתח את המכונית שאינה מזהמת את האויר, הצטרך למכור רק 1500 עד 2000 מכוניות, כדי להחזיר לעצמה את כל הסכום שהוציאה לפיתוחה. חברת דאנלופ באוסטרליה וקבוצה של משקיעים פרטיים, הסכימו לממן את פיתוח האב־טיפוס של המכונית והאוניברסיטה מקווה, כי הדגם הראשון של המכונית יהיה מוכן בעוד ארבעה שבועות.

בשביל המכונית פותחה במיוחד סוללה שמשקלה קטן, ואפשר לטעון אותה אלף פעם לפני החלפתה. פיתוח המכונית יעלה בסך הכל 35 אלף דולר.

מת זלמן רייזמן, מוותיקי אשקלון

(ע). קהל רב מתושבי אשקלון הסביבה ליווה ביום ה' שעבר למנוחת עולמים את זלמן רייזמן, מראשי העיר ומוותיקיה, שמת מהתקף לב. בן 52 היה במותו. הכהן כיהן בתקופה האחרונה כמנהל אזור הדרום של שירות התעסוקה.

יליד גליציה, היה כמרידי השואה ועלה לארץ בסוף 1948. בשנת 1951 ואילך עבד בשירות התעסוקה. הניח אשה ושלוש בנות, כהן אחת בשירות צבאי.

הודעה לפטורי מס

עד 13 בדצמבר 1973 אפשר להגיש הזמנות ל:

marantz.
We sound better.

לרוב הדגמים הקיימים וגם לדגמים חדשים סטיריאו / קוואדרו מס. 4220, 4230 (עם Dolby) וכן לכל מערכות הרמקולים. המכשירים יגיעו לישראל לא יאוחר מ־31 בדצמבר 1973.

הדגמה חיה ואינפורמציה:

melos

מלוס אודיו ואקוסטיקה בע"מ
תל־אביב, רחוב דיזנגוף 260, טל. 237851

וכן לפנות למפיצים:

בתל־אביב: סטיריאו־סרקס, אבן גבירול 188; אלקטרה סטריאו — אבן גבירול 23; רדיואלקטרוניקס — רש"י 16; ס. ס. ס. — שדרות רוטשילד 31; כלון קריאו — אלנבי 109; מאגר אלקטרוניקס — בוגרשוב 42 ● חיפה: ירושלים: בלום — יפאו 6; אלבינגר — שלומציון המלכה 13 ● חיפה: בלינקה — רות הכהן 2, נוה שאנן; כל־אלקטריק — הנביאים 15; „צליליה בפיתוף — הנביאים 54; סטרוך — החלוץ 23; רדיו רייפר — הרצל 25; פלג כפיים — קריית ביאליק ● רחובות: סטריאו שהר — סמבי ה„שקס", הרצל; אלמור — הרצל 208 ● באר־שבע: סטריאו — הצורות האלקטרוני — הצכנאות 49 ● רמת־גן: כל־אלקטריק — ז'בוטינסקי 93 (בול אוואזיס) ● עפולה: כרם. ● גבעתיים: זאב מתנק — רח' ביאליק 1.

כתיבה במכונה

תלמידי היום ב־12 שעות בבית הספר לסמכיר

„רימון"

ת"א דיזנגוף 63, טל. 281985
שיטה עיורת פיקוח ממשלתי

רצ תנועה לזכויות האזרח רצ
(שולמית אלוני לכנסת)

חיילי צה"ל
בסדיר, קבע ובמילואים

המעוניינים לקבל חומר הסברה של התנועה, מתבקשים לפנות בכתב לת. ד. 6307 תל־אביב, בציון מספר אישי, דואר צבאי, כתובת אזרחית ומספר טלפון.

חיילים המעוניינים להתנדב לפעילות בתנועה לאחר שחרורם, מתבקשים לציין גם את סוג הפעילות.

כתובת התנועה: רח' הירקון 262 תל־אביב
טלפונים: 441788, 451450.

תזמורת סימפונית חיפה
HAIFA SYMPHONY ORCHESTRA
חיפה רחוב מבור 50 טל. 641973

לוח הקונצרטים לחודש דצמבר 1973

3.1 קונצרט לנוער בנהריה (9.00 ו־10.30 בבוקר)
5.1 קונצרט לנוער בנוה שאנן (9.00, 11.15 ו־12.30 לפנה"צ)
6.1 קונצרט לנוער בבית שאן (10.00 ו־11.30 בבוקר)
10.1 קונצרט לנוער בקרית הכרמל (9.00 ו־10.30 בבוקר)
12.1 קונצרט בבית קשת (אמנות לעם)

24.1, 23, 20 קונצרט למנויים מספר 4
בתיאטרון העירוני חיפה בשעה 8.30 בערב
המנצח: מנדי רודן
הסולן: גרנט יוהנסן (פסנתר)
בתכנית: רוסל: משתה הקבצנים
בטהובן: קונצ'רטו לפסנתר מספר 4
מנדלסון: סימפוניה מספר 5 ריפורמציה
כרטיסים להשיג במשרד התזמורת (8.00—13.00) ובקופת התיאטרון בערב הקונצרט.

26.12 קונצרט בלוד (אמנות לעם)

עובדי נמל אשדוד המגויסים

הנהלת הנמל וחבר העובדים דורשים בשלומכם.

אנא שלחו כתובתכם הצבאית למדור כוח אדם בנמל, ת"ד 16 אשדוד, כדי שנוכל לשמור קשר עימכם.

ב הארץ

مكذا من الأصل

רשתות־השיווק מוזילות בשר טרי

ירידה כללית בביקוש לכל סוגי הבשר * מחריף המחסור בביצים

מאת לאה פורה
כתבת „הארץ"

הירידה בביקוש לבשר בקר טרי אילצה את רשתות־השיווק בשירות עצמי (שופרסל ואגודת הצרכנים), להוריד את המחירים כאמצעי לעידוד הקניה. ההוזלה מתבטאת בלירה בערך לקילוגרם.

מהבוקר המחירים בשופרסל הם: חזה 20.90 ל"י לקילוגרם (במקום 21.90 ל"י), צלעות 22.90 ל"י לקי"ג (במקום 23.90 ל"י), כתף 23.90 ל"י לקי"ג (במקום 24.90 ל"י) בפרפרקטים. של האגודה הצרכנית המחירים כהבוקר הם: חזה 20.40 לקי"ג (במקום 21.50 ל"י), צלעות 22.40 ל"י לקי"ג (23.50 ל"י), כתף 23.40 ל"י (24.50 ל"י).

מחירי ההודיים

במחירי בשר הודו לא חלו שינויים לשבוע המחירים בשבוע שעבר, לאחר שבמיכרז להודו זה (ביום ה' שעבר) היו המחירים דומים לאלה של השבוע הקודם. מחירי הפטימים (שופות) החיים נשארו יציבים עד הבוקר. אולם בחוגי הענף נמסר לי שתתכן עליית מחירים בהוזלת השבוע הזה בגלל צמצום מבוקש באספקה.

בעלי אטליזים וכן רשתות השיווק לשרות עצמי מדווחים על ירידה כללית בביקוש לכל סוגי הבשר — טרי, קפוא וגם עופות, למרות שאלה לא התייקרו עדיין. דבר זה מעיד על כך שמצמצם כח הקניה נותן אותותיו בהתנהגותו של הצרכן, המחפש מקורות חלבונים זולים יותר מבשר. יתכן גם שהירידה לביקוש בבשר נובעת מכך שגברים רבים משרתים בצבא.

תעלומת הביצים

בינתיים הולך ומחריף המחסור בביצים. על כל תופעות הלוואי המבישות. אם כי כבר חלה עליה בהטלה המצב צריך היה להתחסר. לפי נתוני מועצת הלול, צריכת הביצים החודשית בארץ היא 90 מיליון. בחודש האחרון היתה התפוקה המקומית כ־75 מיליון ביצים. ובתוספת ייבוא (מגרמניה, מאיטליה ומיוון). של כעשרה מיליון ביצים, מגיעים ל־85 מיליון ביצים. נכון שהצבא צורך כמויות גדולות של ביצים, אומר מזכיר מועצת הלול, אבל לדעתו המחסור אינו עולה על 15 אחוז.

בחנויות התמונה שונה לחלוטין: הקניין הראשי של השופרסל מסר לי כי כמות הביצים שהוא משיג היא פחות ממחצית הכמות הרגילה. קניין האגודה הצרכנית מדווח על אספקה של 35 אחוז בלבד האילו בעלי מכולת מועטים, שהם נאלצים לספק ללקוחותיהם רבע מהכמות הרגילה.

שוק שחור

על השאלה לאן בכל זאת נעלמות הביצים, קובעים פה אחד יודעי דבר: שוק שחור. אחרים סבורים, שיש גם תופעה של אגירה מצד עקרות בית, המצליחות לקנות ביצים כמה פעמים ביום בחנויות שונות, או לשלוח לסרוגין את כל בני המשפחה לחנות שבה יש חלוקת ביצים.

אין ספק שהגורם המכריע הוא השוק השחור שהולך ופורח, והוכחה לכך — הכמויות הפוחתות של ביצים המשווקות על־ידי תנובה. בשבוע האחרון, מסר לי דובר תנובה שיווקה תנובה 9 מיליון ביצים לעומת 12 מיליון בימים רגילים. כלומר 75 אחוז בלבד. מתוך כמות מצומצמה זאת היתה צריכה לספק גם את הזכות הצבא. לפי הערכת אנשי תנובה — המחסור הממשי בשוק מגיע ל־40 אחוז.

לדעת מומחים יימשך המצב עד סוף דצמבר. אולם אם צרכנים יגלו פחות להיסות ולא יקנו ביצים במחירים מופקעים, ישתפר המצב הרבה לפני כן.

מחסור בשקיות בסופרמרקט

בחנויות הסופרמרקט של האגודה הצרכנית, קיים כבר שבועות אחדים מחסור המור בשקיות נייר (שקיות פוליאטילן אין שם כבר חודשים אחדים). שולטים בכניסה מסבירים ללקוחות, כי המחסור נגרם בשל קשיי אספקה.

בחנויות הסופרסל ובחנויות פרטיות לא הורגש מחסור משמעותי בשקיות נייר וגם לא הורו שקיות פוליאטילן.

יוגדל מספר משרדי הובלה

סיוע למשרדי־ההובלה * מטענים יופנו לנמל עזה

שר־התחבורה, מר שמעון פרס, בענה להביעות מועצת המשאיות החליט להגדיל את מספר משרדי ההובלה, שיורשו לפעול כמשרדי הובלה מוכרים בשעת חירום, נוסף ל־42 המשרדים המוכרים כיום. ההחלטה נתקבלה בפגישה של השר עם חברי מועצת המשאיות ונציגי משרד האוצר שנערכה בלשכתו ביום ו'.

בהתאם לכך, כל משרד הובלה בעל 20 משאיות ויותר, או משרד המסוגל לארגן 20 משאיות על־ידי איחוד כמה משרדים קטנים יותר — יוכל לפעול כמשרד הובלה מוכר.

כן החליט מר פרס, כי יינתן לכל משרדי ההובלה הקיימים, ואף לאלה שאינם פועלים עקב גיוסם, סכום של 300 ל"י בחודש לכל משאית, במגמה לסייע להם במצבם הקשה בשעת החירום, וכן לאפשר להם להפעיל את משרדיהם בצורה תקינה עם תום שעת החירום.

פריקת מטענים בעזה

במגמה להקל על העומס בנמלי חיפה ואשדוד החליט שר התחבורה כי כל המטענים המגיעים לארץ בשקים, כגון סוכר, בלט, אורז, קמח ומזונות, יפורקו בנמל עזה.

הכוונה היא לנצל את כח האדם המצוי בנמל עזה וכן את צי המשאיות המקומי שיוביל את המטענים לכל חלקי הארץ. בכך מקווים להקל גם על בעיית ההובלה הקיימת.

רכישת המשאיות

מנכ"ל משרד התחבורה, מר דן חירם, הודיע ביום ו' על ההסדר לרכישת משאיות מיבוא שנותרו לאחר רכישות מועצת המשאיות וכשרות אחרות.

לפי ההסדר זה יוכל לרכוש משאית מנכ"ל בודד שאינו מאורגן במשרדי ההובלה המאורגנים, וכן בעל משאית [illegible] לכלית. האזנים על קריטריונים אלה ימלאו שאלון שאפשר להשיגו במשרד התחבורה בירושלים ובתל־אביב. את הבקשה יש להגיש לא יאוחר מ־12 בדצמבר.

תלונות על נזקים

בינתיים נמשכות התלונות על נזקים הנגרמים למשק עקב המחסור במשאיות. המועצה האזורית מנשה החליטה לתבוע הקמת יחידת הובלה ליד הועד מליח של המועצה, כדי לאפשר לחקלאים להעביר התוצרת לשווקים, בציינה כי נגרמו נזקים רבים לתוצרת חקלאית עקב אי־העברתה במועד. לדוגמה צויין כי קלמנטינות מונחות לעתים שבוע בטרם יגיעו לצרכנים.

מחירים טובים לירקות בחו"ל — תוספת הכנסה למגדלים

בשל ההכנסות הטובות מן היצוא, תשלם חברת אגרקסקו פרמיות למגדלים — כך מר שמחה עופר, מנהל מחלקת הירקות בחברה.

בעבור משלוחי הפלפל שנעשו עד ה־15 בנובמבר, יקבלו המגדלים פרמיה של 140 ל"י לטונה ובעד התשלים 150 ל"י לטונה.

החברה תבדוק את מצב המחירים מדי שבוע, ותגדיל את התשלומים גם להבא במידה וישגו מחירים כדבית.

נער נהרג בהתהפך טרקטור

(ע). אהרן עידי, בן 13, ממושב פרית, נהרג בשבת בבוקר כאשר הטרקטור עליו נסע התהפך. הנער ישב בעת המקרה על הכנף הימנית של הטרקטור. נהג הטרקטור יוסף כנביתו, בן 26, מהמושב ואשתו אסתר בת 25, שישבה על הכנף השניה, נפצעו קשה והועברו לבית החולים אסף הרופא בצריפין.

מחיר המים הועלה ב־20%

מ. קנטור: נמצאת בהכנה תכנית לחסכון במים

(ל.ע.מ.). ועדת הכספים של הכנסת אישרה ביום ו' הצעת הממשלה להעלות ב־20 אחוזים את מחירי המים.

שר־החקלאות, מר חיים גבתי, שהביא את ההצעה לועדה הסביר שהדבר נובע מן העליה בתעריפי החשמל, עליה החליטה הממשלה, ומן ההחלטה הנוספת של הממשלה, שבהעלאה זו יכאו הצרכנים, ובמקרה זה צרכני המים לסוגיהם.

ההצעות הובאו על־ידי השר להתייעצה במועצת המים, כנדרש לפי חוק המים תשי"ט־1959, ובישיבתה מיום 15.11 סמכה המועצה את ידיה על ההצעות כדי להחייב מצרכים הצלולים להיותר בשוק המים אם לא ישנו המחירים במועד בו שונו תעריפי החשמל, אישרה הועדה את בקשת שר־החקלאות להתחיל את השינויים המוצעים למפרע, החל ב־1.11.73.

תכנית לחיסכון במים

בתשובה על שאלות חברי הועדה בדבר הצורך לחסוך במים ולהטיל הגבלות על השימוש בהם, אמר נציב המים, מר מנחם קנטור, שמצב מקורות המים מחייב חיסכון רציני מאד, והודיע מבאמצי החסכון הנעשים בשנים האחרונות. הצעת החסכון ולהקמת הקבצת המים לשיכונים שרגיע, שתכליתה להביא צמצום השימוש ב־10 אחוזים, נמצאת עתה בהכנה כמדומה.

בעת אישור העלאת מחירי המים הבעה הועדה לזרז הכנת התכנית לחיסכון במים.

6 מעטפות נפץ נוספות נתגלו בדואר תל־אביב

מעטפה אחת נתגלתה באשקלון

(ע). — עוד מעטפות נפץ נוספות אותרו ביום ו' בבוקר על־ידי אנשי מחלקת הבטחון במשרד התקשורת בתל־אביב.

המעטפות באו כולן בשלולת דואר אוויר, שהגיע מאיטליה והיו מיועדות לכתובות שונות בתל־אביב, בירושלים ובאילת. [illegible]

בכך הגיע מספר המעטפות שנתקבלו השבוע בבניין התקשורת ל־16. לפני כן נגלו 10 מעטפות כלכוה שהגיעו מבוייך ומהולנד.

מעטפת נפץ באשקלון

בעל בית המלון עקיבא באשקלון, מר עקיבא דיבר, מיהר ביום ה' בערב לבית הכנסת לברך ברכת הגומל על הנס שאירע לו יום קודם לכן, כשנבצע כמהירות מעטפת נפץ שהגיעה לפי כתובתו.

למזלו הרב, לא היה איש במסדר בית המלון [illegible] שליד הכניסה למלון ברחוב הרצל.

השען א. ספיק, שטענו יום קודם לכן על מעטפה נפץ, הרגיש כי המעטפה שנשלחה באיטליה, כבדה מהרגיל וגם גדולה מהאים לתאור כניתן בשלוחיה. הוא העיק את המעטפה — עד לפני שהזר מר דיבר למשרה.

„אני הייתי פתח את המעטפה ללא היסוס" — אמר בעל בית המלון הרגיה.

סופק דלק לתחנות

חוסל המחסור

מאת כתבי „הארץ" לענייני התחבורה

בעקבות מאמצים מיוחדים שנעשו בשלוחות הימים האחרונים על־ידי חברות הצליחה לדלק בליד כל"ת, סופקו כמויות מספיקות של בנזין לכל תחנות הדלק באזור המרכז, והמחסור הזמני לכזרר בחלק מן התחנות חוסל.

המחסור בכמה תחנות דלק נוצר בעיקר עקב קשיי הובלה של הדלק לתחנות, ובראה שחלוקת צי המכליות הקיים נעשתה תוך העדפת מפעלים ומוסדות הצורכים דלק. נרכה הפרסומים בעתונות על סיחוקן של כמה מתחנות הדלק בכל אי־אספקת הבנזין במועד, נעשו מאמצים מיוחדים כדי לכבוע תופעה זו בעתיד.

כלל ופרט

יצאו מישראל

[illegible]

הכל נשאר כמו שהיה?

המערך והליכוד מאוחדים תמיד - כשמדובר בציפצוף על רצונו של הציבור ושריון האינטרס המפלגתי הצר.

עכשיו הם החליטו

לאטום את אוזניהם לתביעת חוגים רחבים בציבור לדחות את הבחירות לזמן קצר ולפתוח את הרשימות

צעדים אלה היו מאפשרים:

- הצטרפות אישים חדשים ומוחות רעננים למערכת המדינית.
- קבלת מסקנות וועדת החקירה לשיפוט העם.
- פתרון בעיית האלופים המועמדים לבחירות בלא פגיעה בחוק.

אבל בשביל המערך והליכוד-הכל נשאר כמו שהיה. הסטטוס קוו מעל לכל.

אתה, הבוחר, תוכיח להם שאצלך-השתנה משהו

הליברלים העצמאים

אוגר חום אלקטרה

הרבה חום במעט חשמל
לפי תעריפים מוזלים בזרם-לילה!
חסכוני! * בטוח! * נקי! * נאה!

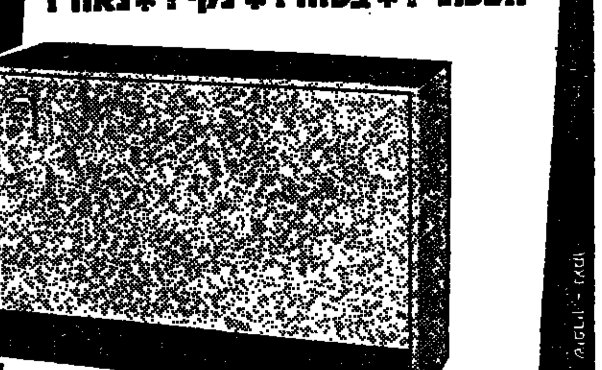

לפרטים היוג:
* תל־אביב טל. 39721
* חיפה טל. 640000
* ירושלים טל. 224750
* באר־שבע טל. 72211

אלקטרה

שרות נאמן שעמד במבחן

נבג,
אינך מתבייש לנסוע
בנוחות במכוניתך.
כשחיילים מחכים
בצידי הדרכים ?

מפלגת העבודה הישראלית — מפלגת הפועלים המאוחדת
המערך — מטה הבחירות
סניף באר־שבע

היום, יום ראשון, ד' כסלו תשל"ד — 2.12.73
בשעה 7.00 בערב
מתקיימת עצרת עם איזורית בבאר־שבע
בקולנוע „קרן"
בה ידבר משה דיין שר הבטחון
דברי פתיחה — הר' אליהו נאוי, ראש העיר
כנוחה: הר' דב תיאודורס, מזכיר הסניף

מבחר מוצרי חורף אופנתיים ברשת בתי הכל־בו המפוארים של המשביר לצרכן

רדיו סטריאו 25 חיפה
אמפליפיירים·טיונרים·רמקולים
SANYO
מפיצים: ש. פרידמן ובנו
מכירה גם לפטורי מכס
חיפה, רחוב הרצל 25, טל. 641582

אוניברסיטת חיפה
מזמינה את הציבור לסדרת הרצאות:
1. ד"ר מיכאל מלמוד — „ייחוס הסבתות בהרבעיות שונות — בריחה אבטרופולוגית".
יום ב' 4.12.73 בשעה 17.00.
2. ד"ר שמואל נגלר — „מבויה הזוגי בשעת משבר".
יום ה' 6.12.73 בשעה 17.00.
3. פרופ' איתן לוין — „שלום וארישלום במחשבת ישראל".
יום ג' 11.12.73 בשעה 17.00.
כל ההרצאות תתקיימנה באוניברסיטה חיפה (בבנין הראשי) אולם מספר 611.

Woman
September 15, 1973
Woman's Own
September 15, 1973
המצה בלעדית
סטימצקי
להשיג בכל מקום

SAUL and DAVID
WITH 41 LITHOGRAPHS
by
Oskar Kokoschka
published in a limited edition of 1000 numbered copies
חנויות סטימצקי

מעילי צמר
מאנגליה
לגברות ולגברים
בלעדית אצל
שנידמן
3 קומות של אופנה
דיזנגוף 128 ת"א

ספרי כיס חדשים באנגלית

[illegible]

חנויות סטימצקי

אוניברסיטת בר־אילן
לשכת הרקטור
הרשמה לעריכת תכנית הלמודים לשנת הלימודים תשל"ד
רקטור האוניברסיטה פרופ' ב. צ. קדרי
מודיע
[illegible]

השבוע בלוטו
בהגרלה 47/73
הפרס הראשון
500,000* ל"י
(כולל העברה)
יתר הפרסים מוגדלים
* * *
מחר המועד האחרון
למסירת טפסי הלוטו
* כפוף לעירעורים.
הזכיה בפרס הראשון לכל כותב מוגבלת ל־250,000 ל"י

האגודה למען החייל בישראל
סניף ירושלים
[illegible]
שוק - מציאות
של פריטים אמנותיים ושימושיים
במחירים מוזלים, בין 3 ל"י ל־100 ל"י
יתקיים במלון המלך דוד בירושלים
ביום ג', ט' בכסלו תשל"ד, 4 לדצמבר 1973,
משעה 11.00 בבוקר עד שעה 6 בערב.
ההכנסות קודש לפעולה למען חיילי צה"ל.

בר שפר
BARSHEFER
בונה בתל־אביב ברמה גבוהה
ברחוב קצנלסון 12
דירות מפוארות
בנות $4\frac{1}{2}$ חדרים
אצלנו עומד לשרותך
צוות מומחים שיעזור לך בבחירת הדירה המתאימה.
ב ר ש פ ר בע"מ, אבן־גבירול 100, טל. 241184 (8—1; 4—7).

אסותא אלישע

שרות חיתולים הביתה
לפנות לבתי־חולים
'אסותא' 'אלישע'
תל־אביב חיפה
245215 87418

הכל בכל בלוב
בלוח הכפול
ראה עמוד: 11
הלוח הכפול

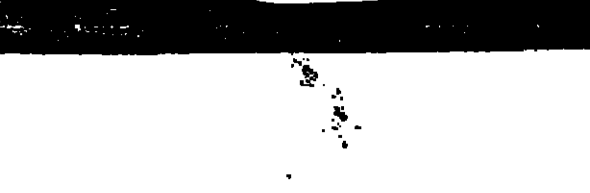

ללמוד בטכני של חיל האויר

הארץ
יום ראשון, ו' בכסלו תשל"ד
2 בדצמבר 1973

...ים: רח' התבצלת 2, 224245־6, ת. ד. 273; ...: רחוב גורדון 20, 661166־8, ת.ד. 5259
בתל־אביב: המערכת, ההנהלה, מחלקות המודעות, ההפצה והמנויים, רח' זלמן שוקן 23, טל' 324261 (30 קוים) ת.ד. 233
...: הוצאת עתון הארץ בע"מ, רח' זלמן שוקן 23 תל־אביב
העורך: גרשום שוקן. האחראי: גדעון סאמט.
המערכת אחראית לתוכן המודעות ואינה מחזירה כתבי־יד.
HAARETZ Daily Newspaper, Tel-Aviv, Israel-P.O B. 233, Tel. 3...

שעת אבל לבית ישראל

...ד בן־גוריון היה איש פוליטי בכל הוויתו. חד־צדדיות זו ...את הוהבה עליו: כל מה שהיה יקר לו — אשתו פולה, ונכדיו — וכל מה שסבסך את התעניינותו מחוץ לתחום ...קה — התנ"ך, פילוסופיה יוונית, ועוד אי־אלו נושאים — במערכת חייו כאיש ציבור. עולם האמנות היה זר לו; ...ת בעלי בריתו במאבקיו הפוליטיים, ואין זולתם.

...יש הפוליטיקה היה גאון באמונה וברצון. כימי נעוריו עד ...קמת האמין בציונות, במובן זה שעם ישראל חייב להחזור ...ו בבחירתו ההיסטורית. חידוש הכלכליות היהודית היתה; תנועת הפועלים הציונית נועדה בעיניו לשמש כמכשיר להשגת היעד הזה. הוא לא העריך את הסתדרויות הציונים ...ת המזרחה אלא כתחנה לתנועה עליה הולכת וגוברת: כן הדין בתבצא, לגבי כל פרט, ההזדהות קיומית עם ...ארץ.

...י שמתבונן בקורות חייו כאן גמלה בו החלטתו לעלות ארצה, ...תליה הבניה, ועד להקמת המדינה, לא יכול שלא להתפעל ...ב בעוצמת אמונתו כי ניתן להתקרב למטרה ואף להשיגה. ...לגן היום להמחיש לעצמנו את דלות הכוחות שהקדישו את למטרה זאת עוד לפני מלחמת העולם הראשונה והצהרת..., ואת האפסיות הכוללת כמעט של הסיכויים עוד בשנות ...ים. בן־גוריון בלט בוקדם כאחד בין המעטים שבאנו להתרשם ...סיבות שלא היה בהן כדי לעודד ואשר לא פעם היה בהן ...יאש. הוא דחף ללא הרף קדימה והזיק את חבריו התנועה ...פעולתם.

...צונו הכביר צמח כוהד אמונתו. השנים של עבור והצי, 193... עד 1948, העלו אותו לדרגה של מנהיג לאומי — או, יותר, הוא רכש אז את כתר המנהיגות בזכות הסגולות ...ידו אותו להיות כמנהיג. הוא היה הראשון שהבחין כי אבד ... לבדל את בריטניה שתקיים את החובות שהטיל עליה ...ם. לכן צידד בתכנית החלוקה של ועדת פיל, וכאשר הספר ...איכת את השכהו, דחף קדימה לתכנית בילטמור, למאבק צבאות ישראל והכרכרת הכוח הבוזיין שיוכל להדוף גם ...פלישה מצד צבאות ערב. הוא לא היסס להכריז על הקמת ...ה בו ברגע שהבריטים נטשו את הארץ, והוא היה המניע ...ת כל העלאה הכוני בית ישראל מהגולה שבארצות המוס־...

...ל הדרך הזאת היתה רוויה מאבקים כלפי פנים. ברובם הם ...ש כבידו היתה על העליונה: הרחבתה של מפלגת פועלי ...ל„אחדות העבודה"; איחוד בין זו לבין „הפועל הצעיר" ...ת מפא"י; הבלטת קו ההבלגה על ארגון ההגנה בבאור 1936—1939; ייסודו של צבא ההגנה לישראל על בסיס ההגנה, פירוקם של אצ"ל ולח"י, פירוקו של מטה הפלמ"ח ...יה עצבו, וכינונו של צה"ל כצבא אחיד שאין עליו מרות ...ו כל המדינה וממשלתה הנבחרת. מאידך — לא גבר על ... הצעיר ובפ"ם, ולא על הקיבוץ המאוחד ומפלגת אחדות ...ה — אם כי הצליח להפוך אותם לשותפים קואליציוניים, לפני מיבצע־קדש. בעזרת הציונים הכלליים ביטל את שיטת ...ים בחינוך היהודי, אך קצרה ידו מלכונן מערכת אישפוז ...מית.

...ברגע מסויים אמר בן־גוריון ש„לא חשוב מה יאמרו הגויים; ...מה יעשו היהודים". מלחמת העצמאות ומיבצע קדש כאילו ...טענה זו, אך אם סיפח בלשונו, בסתון עצמי מופרז — ...ין גילה עוד בשנת 1948, בשנת 1956/1957 ובמידה גוברת ...ת עד להתפטרותו לפני עשר שנים וחצי, כי מוטב למדינת ...ל שתמיד תתחשב בדעת הציבור הבינלאומית ותשקוד על ...ו ידידים במדינות אחרות. ראש המהפכה העברית היה למדינאי המכוון; את חלוקת הארץ כפי שעוצבה בראשית שנת 1949 כנתון פוליטי שאין טעם לערער עליו, והתבטאויותיו אחרי ...ת ששת הימים נטו לרוב לאו דווקא לצד המכסימליסטי. בן־גוריון הנבון כעריך. האמת היא שהיה פולמוסן חריף, ...ים חריף מדי, שלא תמיד ידע לשמור על הקו המפריד בין ...רות עניינית לבין איבה אישית. אמנם גם שכובד משקלו גרם ...דים של יותר חברי הממשלה. אך יחד עם זאת יש לומר ... כיבד את הכנסת, ראה בה את מוקד הוויכוח הציבורי, ולא ...לישיבות הממשלה כבאי־כוח שרי מפא"י, או של חלק מהם. הקדימו לגבש קו כראש הממשלה צריך היה רק להשלים השותפים הקואליציוניים. ב"ג תמיד התייצב לקרב פתוח, ...פעם גם ביטל את דעתו מפני דעת רוב השרים, למרות כתו ...הר, נשאר בתוך גבולות קונסטיטוציוניים.

...טעה אם נרצה להציב את דמותו כשל איש אשר תמיד ... אך מי שהגיע לפסילתו בעקבות פרשת לבון דווקא — כראי ...זק גם עתה את עמדתו דאז. ב"ג ניהל כוחות רבים שמוטב למדינה בלא תגובץ קובהם — ציוני הגולה, לדוגמה; ואין דוגמה היחידה. אך ככלות הכל היה ונשאר משכמו ומעלה העם, והצטיין לא רק כאיש אמונה ורצון אלא גם כאיש בעל לאפשרי. מיזוג זה של תכונות היקנה לו סמכות כמעט ...רכית, מבלי שיקופחו החירויות הדמוקראטיות.

...עכשיו הלך לעולמו. היינו מאחלים לו מיתת נשיקה, אלא ...ו החזק נלחם במלאך המוות גם אחרי שהכרתו עזבה אותו. ...שעת אבל למדינה ולכל בית ישראל. מי יודע מתי נראה כמוהו.

בן גוריון על השלום

לפני כשנתיים הגאזה הסנאטור האמריקאי אדמונד מאסקי אצל דוד בן־גוריון בשדה בוקר. להלן דברים שאמר בן־גוריון ז"ל באותה פגישה על כהות השלום. רשם: משה שליט.

הסנאטור היה שואל ובן־גוריון המשיב. כדרכו, לאו דווקא מבין השאלה. הוא סיפר על אנשים ומאורעות, על פגישותיו עם טרומן, עם אייזנהאואר, עם קנדי, עם אדנאואר ודה־גול, דיבר על צ'רצ'יל וסטאלין ואחרים בגדולי עולם, תוך ציון סגולותיהם, תכונותיהם ורגעים דרמאטיים בפגישות אתם. אחר־כך הפליג לעולם היחסים בין המעצמות, ו„תקף" את אורחו: „מדוע אינכם קושרים קשרים עם סין? הרי זו מעצמת־על שתשנה פני עולם. המהפכה בסין, כך הדגיש, אינה רק מהפכה קומוניסטית. היא מהפכה לאומית בכורה. אין כל ניגוד אינטרסים בין ארה"ב לסין. ארה"ב היא המעצמה היחידה בעולם שלא לקחה דבר בסין. ניגוד קיים בין סין לברית המועצות. זה אינו רק ניגוד אידיאולוגי.

הסנאטור הינהן „כן, כן, נראה כי יש לעשות משהו בכיוון זה; משהו מתחיל לזוז" (זה היה לפני ביקוריו של קיסינג'ר בסין).

דוחקה השפה לסנאטור, יומו היה עצוס, אבל הוא לא הירפה משאלה שהציקה לו, והיא שאלת „הגבולות" של מדינת ישראל. ובן־גוריון כמתממק: „כה לי ר' לעניין: הרי אדם פרטי אני...". בסופו של דבר התרצה, וכך קלחה השיחה בנושא הגבולות:

בן־גוריון: כיצד הגעת הנה, סנאטור?

הסנאטור: במטוס מתל־אביב.

ב.ג.: טסת מעל הנגב?

הסנאטור: כן.

ב.ג.: הראית השטח? והאם הוא מיושב?

הסנאטור: (קצת בהיסוס) לא. רובו שומם.

ב.ג.: ובכן, ראה נא, אם מדובר בשטחים הצריכים להספיק להתיישבותם של מאות אלפי היהודים שיגיעו מרוסיה (היה זה לפני העליה הגדולה) הרי — ראית בעיניך — ששטחי הנגב מספיקים. לכן השאלה אינה אם אנו זקוקים לשטחים להתישבות, כי שטחים להתישבות יש לנו: השאלה מתבקשת בשלושה עניינים אחרים.

הראשון: זכות היסטורית: זכות זו קיימת לנו כמה דורות, אינה תלויה בשלטון, אינה קמה אתו ואינה בטלה אתו.

השני: מועל יצא כהראשון — זכות לשבת, לגור ולהתגורר בכל אתר של א"י — זכות זו יפה לא פחות — ויותר — מזכותם של יהודי ברוקלין לשבת במקומם; אף היא אינה קשורה בשלטון וכשם שהיהודים חיים וגרים בארה"ב, כן רשאים יהודים לחיות ולגור בכל חלק של א"י.

והשלישי: אם לשם השגת השלום יש לוותר על הריבונות של חלק מא"י, הייתי מייעץ לבני עמי, תמורת שלום של אמת, לוותר על רוב „השטחים" הכבושים — פרט לירושלים ורמת הגולן.

הסנאטור: מר בן־גוריון, לאיזה מין שלום אתה מתכוון? לאיזה יחסים עם מדינות ערב אתה צופה?

ב.ג.: נו, זה די פשוט, לשלום וליחסים כפי שהם קיימים בין בלגיה להולנד.

הסנאטור: נדמה לי שבין מדינות אלה אין כמעט גבולות.

ב.ג.: אכן כך. אם בשלום ייכונו יחסים דיפלומטיים כלכליים ותרבותיים בין ישראל לארצות ערב, אם בני ארצי יוכלו לבקר בדמשק, בעמאן ובקהיר, ותושבי ארצות ערב יבקרו בירושלים ובתל־אביב באין מפריע; אם היהודים הנוספים ישראלים יבקרו בקהיר ובדמשק כפי שהם יכולים לעשות זאת בלונדון ובניו־יורק, ובני ערב יבקרו ברחובי ישראל, אז אני איני רואה חשיבות לשטחים.

דוד בן גוריון

גבולות, הוסיף ואמר בן־גוריון בהדגשה רבה, הם פונקציה של יחסי שכנות. ככל שיחסי השכנות הם טובים יותר, כך מאבדים הגבולות את ערכם יותר ויותר.

והאם אתה מאמין בשלום כעין זה, הקשה הסנאטור.

כן, כן, השיב בן־גוריון. זה השלום היחיד שאני מבין אותו.

הסנאטור: ומתי, מר בן־גוריון, יש לצפות לשלום כזה?

ב.ג.: ראה, אין באמתחתי לוח זמנים. רק זאת אומר לך: אם המצרים יבינו שבראש ענייניהם הם בעיות עמם: הון ביעור העוני והבערות ולא השמדת מדינת ישראל, אז אז יש לקוות כי שלום — כפי שאני מבינו — בוא יבוא.

לא הרפה הסנאטור והקשה: „אם אינך יכול לומר לי מתי זה יקרה, שמא תאמר מבין אותה צופה שיבין כזאת?"

השיב בן־גוריון: במצרים יש כיום למעשה רק שני כוחות: הצבא והסטודנטים. מספרם של אלה האחרונים עולה משנה לשנה. אני מאמין שדור זה, דור התלמידים והסטודנטים, יבין כי ביעור העוני והבערות הן הבעיות האמיתיות של מצרים, ועם בני דור זה, כך אני מצפה — אפשר יהיה לכרות שלום של אמת.

סיים בן־גוריון: יש לנו לכאורה הרבה אויבים באזור: סורים, ירדנים, עיראקים. אני מודאג ליחסים עם מצרים. אם ייכרת השלום עם מצרים כפי שאני מאמין בו — תסתדרנה יותר הבעיות מדבר המובן מאליו. אולם שלום אינו ניתן לחלוקה ואין לו תחליפים.

בירור מקדים ודחוף

הצעת קיסינג'ר להסכם עם ישראל — בעלת עדיפות

מאת דן מרגלית

אם תצליח ממשלת ישראל להשתחרר ממבוכתה ולהתארגן לקראת ועידת ז'נבה, רצוי שתקדים משא ומתן עם ארצות הברית לכל מהלך אחר. מבחינה זו עשויה נסיעתו של שר הבטחון משה דיין, בשבוע הראשון של דצמבר, למלא תפקיד חשוב בהיערכות המדינית הישראלית לקראת הועידה.

השר דיין ייפגש בוושינגטון עם עמיתו האמריקאי שלזינגר ועם ד"ר הנרי קיסינג'ר. במקום להשמיע בשיחות אלה הערכות מדיניות כלליות, אפשר להקדיש את הפגישות לבירור שאלה ספציפית ביותר: טיב הערובות לבטחון ישראל עליהן רמזו ואותן הציעו קיסינג'ר והסנטור פולברייט.

ימים ספורים לפני מלחמת ששת הימים זכה דיין למשואות הציבור בארה"ב כאשר הודיע כי אינו רוצה שדמו של חייל אמריקאי יישפך להגנת ישראל. הדבר היה כאשר הציבור האמריקאי חש במעמסה הכבדה של מעורבותה הצבאית של ארה"ב במלחמת וייטנאם.

התחזקות עקיפה נוספת לאפשרות של התערבות אמריקאית במזרח התיכון, באה לביטוי בעיצומה של מלחמת ההתשה. שר החוץ אבא אבן שחזר ב־1970 ממסע בארצות הברית סיפר כי בשיחותיו עם הנשיא ניכסון ואישים אמריקאים אחרים הדגיש כי אין ישראל רוצה שחיילים אמריקאים יתערבו לצידה במלחמת ההתשה. במפתיע נשמעה מפי שר הבטחון השאלה מדוע מצא אבן לנכון להזהיר על כך בוושינגטון? מה שהיה נכון לדעת דיין ב־1967 הועמד אצלו בספק עם גבור המעורבות הצבאית הסובייטית במצרים.

בליכת הסובייטים

עתה נמצאת המעורבות הסובייטית בשיאה, הרבה יותר מכפי שבאה לביטוי במלחמת ההתשה. האיום הסובייטי להתערב במלחמת יום הכיפורים נחשב כמעשי הן בוושינגטון והן בירושלים. אמנם באחת ההזדמנויות טענה ראש הממשלה גולדה מאיר כי גם האמריקאים, ולא רק הסובייטים, איימו לתמוך אספקה לארמיה השלישית, אולם ברור כי מי שנתכוון לכך ברצינות היו רק הרוסים. גם להצהרות של הסובייטים להחזיר לכל ... הארים הפעילים בזירת המזרח התיכון, מעידה על כוונתם להרחיב ולהזק את מעורבותם באזור.

על רקע זה יש חשיבות מיוחדת לשאלה בה מוכנים האמריקאים לצעוד כדי לבלום את הסובייטים. לכאורה קיבלה ישראל תשובה מסויימת ברצון לשאלה זו בעיצומה של מלחמת יום הכיפורים כאשר העביר הנשיא ניכסון את צבאו בכוננות כלל האיום הסובייטי. הוא הרתיע את הצבא האדום מלהתערב בקרבות. בבדק טוענים האמריקאים כי ההרתעה היתה יותר מאשר מחוות של ידידות ויש יסוד לטענתם כי ישראל יכולה לסמוך עליהם במידה לא מבוטלת.

אולם הנשיא ניכסון וד"ר קיסינג'ר טוענים כי ההסדר שיוצע לישראל בז'נבה יאריך ימים מעבר לתקופת נשיאותם. כלומר כל הסכם הגנה וערובות שתציע ארה"ב לישראל אינו יכול להיעשות על ידי ממשל אחד אלא חייב בהזדמנות ובאישור של הסנט האמריקאי כדי שיהיה בתוקף גם בתקופה של חילופי השלטון ויחייב את הנשיא הבא.

לא במקום צרכי בטחון

קיסינג'ר וגם פולברייט ודאי מביאים בחשבון כי ישראל לא תוכל לקבל דבר הדומה לערבות המפורסמת של 1957. יש להניח כי הם מתכוונים ליותר מכך. אם כן, נראה כי ממשלת ישראל טועה בהתייחסה לדיפונות אלה כאל גורם שלילי. כל הצעה כזאת אינה יכולה לבוא במקום צרכי הבטחון של ישראל, אך היא ללא ספק גורם בעל חשיבות ראשונה בקבוצה של צרכים בטחוניים ישראליים.

הבנת הכוונה האמריקאית היא צעד ראשון בכל בירור בין ישראל לבין ארצות הברית. אפשר לומר כי אם מתכוונים האמריקאים לערובה פיסית וממשית — ואין זה סותר את האפשרות כי יבקשו ערובה כאלה גם לחלק מהמדינות השכנות — יש בכך כדי להוסיף על הגבולות הבטוחים שתובעת ישראל לעצמה כלפי מצרים. פצה הבטחה האמריקאית להסכם הגנה ממשית עשויה להיות גם ביטוי לכך שהגבול הישראלי־מצרי הפך לגבול שבין מזרח למערב. אפשר להוסיף כי אחת מן ההשלכות הנובעות מכך היא כי וושינגטון יודעת שיכולתה להשיג השפעה בקהיר אינה מוחלטת וכי אין בכוחה לסלק כליל את הסובייטים ממצרים.

אמנם בכוחה של וושינגטון להרחיב את השפעתה בקהיר, אולם במידה מוגבלת. הענין הישראלי בבדיקה של רעיון הסכם הערבויות הוא איפוא עוזה אינטרס גלוי ב־... כמחייב בדיקה לעומק.

מחריף משבר האנרגיה בבריטניה

חברות הנפט קיצצו באספקת־הנפט הלא־ערבי

מאת אלף שם
סופר „הארץ" באנגליה

לונדון

על אף העובדה ששר הנפט הסעודי השייך אל יאמאני, הרגיע שבתוים על בריטניה כעל ידידת הערבים, ספקית נשק ועזרה מאחורי הקלעים, מתקרבת המדינה למשבר אנרגיה הנעשה יותר ויותר רציני. כבר הועברה הצעת חוק לקיצוב בנזין, וניתן יהיה להוציאה לפועל תוך ימים מספר; קיצוצים בצריכת החשמל ייעשו עם גל הקור הראשון; מאגרי הפחם הולכים ומתרוקנים.

יש לכך כמה סיבות. ראשית, התנהגותה הפרובוקטיבית של הממשלה כלפי האיגודים המקצועיים, בשילוב עם מדיניות מוניטארית אינפלציונית וחולשה כשמגיעים הדברים לידי מעשה.

הכורים לוחצים להעלאת משכורת. הם פתחו בשביתת האטה והטילו איסור על עבודת שעות נוספות, דבר הגורם לירידה במאגרי הפחם; הם גם מאיימים בשביתה. כיוון שניתן להחליף נפט בפחם בקשת רחבה של תחומים, מחריפה הירידה בייצור הפחם את המחסור בנפט.

סיבה שניה היא שהמהנדסים בתחנות הכח עורכים גם הם שביתת האטה ונמנעים מלעבוד שעות נוספות בשל דרישותיהם להעלאת שכר, שכן משכורתם בתקופת האינפלציה נמוכה ממשכורתם של פועלי כפיים. דבר זה מחריף את המחסור בפחם, שכן מאסר הלה ירידה באספקת החשמל, וחייבים להשתמש בחומרי דלק אחרים.

סיבה נוספת היא שחברות הנפט הבין־לאומיות עורכות מספר „קיצוצי דלק" משלהן. הן קיצצו באספקה של נפט לא ערבי (מאירן, מניגריה וכו') לבריטניה, על מנת לפצות מדינות אירופיות אחרות שאיבדו את כל אספקת הנפט הערבי אליהן או את רובה.

במלים אחרות, חברות הנפט הבינלאומיות מאלצות את בריטניה להתחלק בנפט הערבי שלה, אותו הרוויחה בדרכים לא־כשרות, עם מדינות אירופיות אחרות. צורה חדשה זו של חלוקה שונה היא למורת רוחה של ממשלת הית, אך עד כה לא מצאה דרכים להילחם בה.

הית ייצא קרח מכאן ומכאן

כעת כבר ניתן פרסום רב יותר לפעולות הכורים מאשר לקיצוצים הערביים. הית עדיין מפגין קשיחות והתערבות כלפי הכורים, אך קשה לראות כיצד יוכל שלא לוותר להם בסופו הארוך, לאחר שיגרמו את הנזק הרב ביותר, ובכך יצא קרח מכאן ומכאן.

בשביתת האטה ובהימנעות מעבודת שעות נוספות, יקטינו הכורים את מלאי הפחם עד לנקודה כזו, בה הגרום שביתה בת שבועיים שיתוק המחירים במדינה. הכורים יכולים להרשות לעצמם לשבות, שכן חוקי הסעד החדשים אותם העבירה מפלגת הלייבור ב־1966, כמעט מתוך בקרה, מתירים למשפחות שובתים לקבל קצבות סעד בנוסף לתשלום הכבירתה, כך למעשה יהיה זה משלם המסים שיממן את השביתה. וזאת בנפרד מהשאלה אם ישתמשו הכורים באלימות כנגד התנועה, בחסימת פחם וכו', כפי שעשו בפעם האחרונה. רבים מפקפקים אם תנקוט הממשלה בצעדים יעילים יותר כאשר בשביתות האחרונות על אף ... של הית ועל אף „מצב החירום" הדומה עליו הוכרז.

משבר האנרגיה בא בד בבד עם משבר כלכלי חדש. הממשלה העלתה את שער ריבית הבנק ל־13%; פירוש הדבר שהריבית הנמוכה ביותר על הלוואות הבנק היא 15%, ולקוחות רבים משלמים 20% ריבית. כך מתנקמת בממשלה מדיניותה היא, המיועדת לנסות להקטין ככל האפשר את שיעור האבטלה. הממשלה אינה יכולה להאשים בכך את משבר האנרגיה, את ישראל, את הכורים, או אנשי הכספים של שאר מדינות הערב.

התוצאה היא עמדת הקהל לפחות, אין מאשימים את ישראל על צרתה של בריטניה; לא נשמעת כל קריאה המונית לישראלים לוותר, על מנת שתוכל בריטניה לחזור לחיים נורמליים. הממשלה איבדה את אמון הציבור, אך עד כה לא הרוויחה מכך מפלגת הלייבור בשל הסכסוכים הפנימיים החריפים בתוכה והתדמית האופורטוניסטית שלה.

מכאן נובעות הצלחותיה של המפלגה הליברלית והנצחון של הלאומנים הסקוטיים באחת מבחירות המשנה שנערכו החודש. מכאן גם נובעים סכסוכים מחודשים בקרב מפלגת הלייבור בין הימין והשמאל, כשכל אחד מהצדדים מאשים את השני בכשלונות בבחירות.

מכאן גם נובעת — בכל הנוגע לישראל — חשיבותה של הפעילות הנעשית כאן למציאת דרכים לתרגם את האהדה הפרו־ישראלית החזקה בקרב הציבור בכללותו ובקרב שמרנים רבים, ללחצים פוליטיים על הממשלה. בעיקר כאשר רוחות של המדיניות הפרו־ערבית הפכו לאבק פורח.

כורח ההתישבות

מסמך גלילי היה אחד המאיצים לפתיחת המלחמה

מאת יהודה ליטני

במאמר שפורסם באחרונה בעתון הצרפתי־יהודי „[illegible]", הוא מציין כפי מקורות מצריים, כי ההחלטה המקורית לצאת למלחמה בישראל, נפלה בחודש אוגוסט, לאחר שמפלגת העבודה הישראלית פירסמה את מצעה, ובמיוחד החלק בו מדובר על השטחים המוחזקים. עוד, כותב רולו, המקורב לחוגי השלטון במצרים, כי כאשר קיבל הנשיא סאדאת, ב־6 באוקטובר, לתורת יום הכיפורים, את פני שגרירי המעצמות הגדולות בקהיר, הוא התייחס בפניהם בפירוש למסמך גלילי, והסביר את הסיבות שהניעוהו לפתוח במלחמה.

ברור לחלוטין, כי מצרים לא פתחה במלחמה בגלל מסמך גלילי, אך ניתן לקבל את הגירסה, כי המסמך היה אחד המאיצים בהחלטתו של סאדאת לפתוח במלחמה. המסמך היווה הוכחה חותכת לשאננות שרווחה לפני כמה חודשים בקרב מנהיגיה, והעיד כי ישראל מתכננת התישבות ארוכת טווח במרבית השטחים המוחזקים. הניסוח השלטת במסמך, שהתקבל במפלגת „העבודה" כמעט ללא התנגדות, היווה בהתאם להתנבאו של שר הבטחון, משה דיין, שהוטיב לנסח את עקרונותיו במשפט הידוע „שארם א־שייח' עדיפה על שלום".

באווירת „המצב הנוכחי של לא־שלום ולא־מלחמה ימשך שנים רבות", ניתן היה להמשיך בתכנון ימית ויישובי פיתחת־רפיח תוך כדי נישול הבדווים מהאיזור, ניתן היה להמשיך ברכישה הבלתי־חוקית של קרקעות מערבים באיזורי ירושלים, בית־לחם ורמאללה ולהעלים עין מ„היוזמים" דוגמת עקרבה. הכל נעשה בהנחה ש„דרכנו הציונית" מתירה לנו לדרוך על יבלות שכנינו.

התכנון בחדרי חדרים

התכנון מבצעי ההתיישבות, נעשה בחדרי חדרים והאם בדרך כלל כמבצע צבאי לכל דבר. ידעו על כך רק הנוגעים ישירות לעניין. לתחנות היו מודעים פרטי המבצע רק לאחר השלמתו. לשיא האבסורד הגיעו הדברים בהקמת הישוב נחל־גתית אשר אנשיו הועלו על אדמות עקרבה בשעת לילה בחשאי. בשעה שראש הממשלה, הבריזה השכם והערב, כי „כל האופציות פתוחות" נרכשו בחשאי קרקעות ביהודה, בשומרון וברצועת עזה לשם הקמת נקודות התישבות חדשות.

לאזרחים בודדים, פרט למספר חריגים, אסרה המדינה לרכוש קרקעות, אך שלוחותיה של מדינת ישראל, „מינהל מקרקעי ישראל" באמצעות האפוטרופוס על נכסי נפקדים בגדה וברצועה, הקרן הקיימת לישראל ובאמצעות חברת הבת „הימנותא", חפשו, הפקיעו וקנו עשרות באלפי דונאמים בשטחים המוחזקים.

כיד המסורת הטובה של מדינה בעוטרת העדיפו מתכנני ההתישבות, ובראשם השר ישראל גלילי, לגלות טפח ולכסות טפחיים בתקווה שמה שיתעוררו כל הגורמים המתנגדים, ייראו העובדות על פני השטח, ולעובדה קיימת הרי אסור להתנגד. ההתישבות בוצעה סיפין סיפין, כאן נרכש הר, שם נתפסה חלקת אדמה, ללא רעש מיותר. כמעבודת קודש שעשוה פלסתר את המשפט „כל האופציות לשלום פתוחות". כתוצאה מכך, נוצרו בגדה המערבית וברצועת עזה, איים ישראלים אשר מקימיהם קיוו כי יעמיקו את האחיזה הישראלית בשטחים המוחזקים, ויצרו עובדות מוגמרות ויבצעו את החזרת השטחים בכל מחיר.

לכל הגורמים שצידדו בהתישבות נרחבת ברוב השטחים המוחזקים פרט לנוטך סיני הולקים מאוכלסים בצפיפות בגדה וברצועה, ובראשם ישראל גלילי ומשה דיין במפלגת „העבודה", מנחם בגין בגח"ל, אנשי „ארץ ישראל השלמה" והאחרים, היה ברור כי [illegible] לקראת לשלום כאירך. את בזיל „ארץ ישראל השלמה" לא ניתן לחלק עוד. האנשים, המשיכו להתפתל בנוסחאות מפולפלות ובמשפטים המשתמעים לשני פנים ובלבד שיכלו להחזיק במקל בשני קצותיו.

שר הבטחון הסיף בוסר לאנשי קרית־ארבע אשר האיצו בו לפני כמה חודשים לתפוס קרקעות בבקיסה ליושבים האבר, כי „כאן זה לא מדבר ולא דיונות, כאן גרים אנשים והם בעלי הקרקע ואנו צריכים לחיות עמם. אנו שוקלים שבעים ושבע פעמים לפני שאנו תופסים קרקע מבעליה הערבים ומעבידים אותה אלינו, היהודים".

ומאידך, במדבר ובדיונות של פיתחת־רפיח, גורשו בדווים תושבי המקום כדי לפנות שטח ליושבים הישראלים העתידים לקום. עוד ביום א' שלאחר יום־כיפור, היה צה"ל אמור לפנות בדווים מבבירה אדמה נוספת בפיתחת־רפיח, אלא שבאותו יום נדרשו החיילים למשימות אחרות.

לא רק משה דיין, גם יגאל אלון הכביר מילים על הצורך בהתישבות ישראלית „במקומות בלתי מאוכלסים" בהתאם לתוכניתו המפורסמת. התחרות על ההתישבות הישראלית בשטחים, דמו למחול הורה סתוף: יום אחד מצהיר שר הבטחון על הצורך בהתישבות יהודית ברכסי הרים וביום שלאחריו, מכריז סגן ראש הממשלה בצורך ההתישבות דווקא בבקעה.

היתה תחרות בינמפלגתית, כי יבתן לפרסם יותר את פעולות משרדו בשטח ההתישבות: משרד הבטחון, משרד השיכון, הסוכנות היהודית, הקרן הקיימת לישראל המגבית המאוחדת בישראל דאגו להביא לידיעת הציבור כל ביקור וכל הצהרה שהשמיע אחד מאנשיהם בנושא זה. בתנופה לפעולה ההתישבות, נשכחה העובדה, כי הישובים מוקמים בשטחים המוגדרים רשמית „מוחזקים". ההתישבות בעומק השטחים היתה „בטחונית", הקלפים למשא ומתן בעתיד נתמעטו מיום ליום.

נסיבות הפינוי המבוהל

בימים הראשונים לאחר הסכם הפסקת־האש, נתבשר הציבור בישראל, כי בעקבות המלחמה, „תוכפל ההתישבות הישראלית ברמת־הגולן". בשבועות האחרונים עובדה בהדרכת השר ישראל גלילי, בתוקף היותו יו"ר הועדה הבינמשרדית להתישבות, תוכנית להכפלת ההתישבות הישראלית ברמת הגולן. בהתאם למסורת הותיקה, לא נודע עד כה לציבור פרטי אותה תכנית ולמה היא מכוונת להקמת ישובים נוספים או שבא להרחבת הישובים הקיימים.

אם המדובר בהרחבת הישובים הקיימים, יש להעיר כבאמר כתסבר, כי עדיין לא נחקרו נסיבות הפינוי המבוהל של ישובי רמת־הגולן ביום הראשון למלחמה. איש עדיין לא הסיק מסקנות ברורות ולא קבע מדוע ישובים שנועדו לעכב את האויב עד לבואם של כוחות התגבורת, נאלצו להתפנות בחפזון.

במסגרת הפקת לקחי המלחמה, הראוי ישובי כוחמים שונים על השדוכה: האם יש להשקיע עשרות מיליוני לירות בביצור ישובים הנמצאים בקו האש הראשון, או להשקיע כסף זה בהקמת יחידות צבאיות חדשות, לקניית טנקים ומטוסים נוספים לשם הגנת הגבול הסורי. מספר קצינים בכירים עמם שוחחתי, אמרו לי, כי יש לשקול היטב בבעיה זו שכן עתה, לאחר המלחמה, השתנו הנחות שהיו מקובלות בנושא [illegible].

בערב היום השני למלחמה, [illegible] לנושב לעמד כנגד הפשוי בקו האש הראשון ושהיה באותה עת נטוש מיושביו. מראות הקרים ועקבות המנוסה המפוחה של המתישבים הותירו בי, ובכל מי שנכח באותו מעמד, רושם קשה. מראות של טלית וספר תפילות זרוקים על המיטה, בן ילדים הרוס ודלתות פרוצות לכל רוח, מעוררים מחשבות נוגות באשר להמשך הקמת ישובים כמטחוי אפם של הטורים והארטילריה היעילה שלהם.

ימים מספר לאחר מכן, סיפר אחד מחברי המושב, כי רק בנס ניצלו ילדי המקום ממוות בטוח: פגז פגע באוטובוס שנועד לפנות את הילדים לעורף בשעה שהילדים החלו לעלות אליו. אותו חבר סיפר, כי החל משעה שתים בצהרים ביום הכיפורים, הפגיזו הסורים את המושב במטחי פגזים כבדים ללא הפסקה. הוא אמר, כי „בקושי פינו את הנשים והילדים בשעות הערב, מאוחר בלילה פינינו את הגברים משראינו את הטנקים הסורים מתקרבים".

לפני הרחבת ישובים קיימים, יש לדון לדעתי בבעיה המבחינית הכרוכה בהשקעות הרבות שידרשו למטרה זו. האם לא עדיף להעביר ישובים המצויים בקו הראשון, לצורפה של רמת הגולן, כ־10־15 ק"מ לאחור, ובמקומם להקים מוצבים צבאיים או להרחיב יחידות קיימות.

האם לא ניסוג מהגולן?

אם היתה כוונה ההודעה על הכפלת האוכלוסיה ברמת הגולן, הקמת ישובים נוספים, ניתן לחלוק על ההבנה המדינית של ביצוע מעשה כזה דווקא עתה. לאחר המלחמה, ברור לכולנו כי לולא רמת הגולן בידינו, היתה המלחמה מתנהלת בישובי עמק הירדן או אולי הלאה משם. אפילו „יוניים" קיצוניים מסכימים כי על הרמה או חלקה, קשה לוותר נוכח מיקומה האסטרטגי. אך כה ניתן לעשות הסכמה שורדת בקרבנו בלבד. בעוד חודש אמורות להתחיל שיחות השלום בז'נבה, ובמהלכן עלולה ישראל למצוא עצמה במצבים בהם תתבקש לוותר, מרצונה או שלא מרצונה, על שטחים אלה או אחרים.

כי לידנו יתקע, כי סוריה לא תצטרף, בסופו של דבר, לשיחות השלום? יכול בהחלט להיווצר מצב בו תבקש מצרים את סוריה לקחת חלק במאמצי יישוב הסכסוך. למרות הקשיחות הקיצונית אותה מגלה סוריה בהווה, יתכן ותגלה יותר גמישות בימים הבאים. אם מצב כזה אכן יווצר, יהיה אחד מנושאי הדיונים, התביעה הסורית להחזרת „השטחים שכבשה ישראל ב־1967" ובתוכם רמת הגולן. היש איש בישראל היודע בודאות, כי לא ניסוג אפילו מטר אחד מרמת הגולן בכל מצב שהוא?

בימים רבי התהפוכות אלה, נשמעת הקריאה להכפלת האוכלוסיה ברמת הגולן כחזרה לימי השאננות שלפני מלחמת יום הכיפורים וכהמשך ישיר לרוח מסמך גלילי. חוגים נרחבים במפלגה ומחוצה לה, אשר בעבר הודו רק בחדרי חדרים, כי אין ליבם שלם עם „מסמך גלילי", יוצאים בימים אלה חוצץ נגדו ומבקשים לשנותו. עתה, שעה שכמה אמיתות מדיניות ובטחוניות נתערערו ונתגלו כבלתי־אמינות, כן הראוי כי נלבן עד היסוד את הכורח הבטחוני שבהרחבת ישובי הספר בקו הראשון והכורח המדיני של הכפלת האוכלוסיה ברמת הגולן, במקום שנניף ברמה את דגל ההתישבות כאילו המלחמה האחרונה לא שינתה אצלנו דבר.

טרמפ כמדחום חברתי

מאת אליהו סלפטר

...דים הארוכים של הממתינים ...ות האוטובוסים ברחובי העיר, ... בשעות הבוקר ובשעות הצה־...הרים הצפוף של מכוניות פר־... ובהן נהג ואולי נוסע נוסף, ... על פניהם — הם מהחיזיונות ...שים והמדאיגים בימינו.

... בעלי מכוניות שלא יודעים כי ...ם אוטובוסים וחסרים נהגים — ... להבין איך לא עוצרים באופן ...טיקטי, כדי לעזור לזולת. ...ה להתושה הסולידריות הה־...: אולי כל אדם שקוע כל־... בהשבוהיו ומדאגותיו, עד שאינו ... כלל על התנהגות בהגנה בפ־... לעתים חצי שעה ויותר, וכאשר ... האוטובוס, הוא מלא כמעט עד ...מקום. אך דווקא החסר הבודעות ...י הזולת מדאיג כל־כך, ואין ... יותר בולט לכך כאשר המפ־... ושפע התודות בהם מכבים ה־...ינים כאשר מכונית פרטית עצ־... ומציעה להם „טרמפ".

... מעבר לצד האנושי הפשוט, ...ה הגועת „הן טרמפ לצבאהו" ...א לפחות שלושה תפקידים חב־...ים חשובים:

... בתקופה כזה ושכנה פעולות ... חברה שתי מגמות סותרות: ...יה להתקשרות ולהשתייכות תו־...ה להתבדלות וניכור. בהגבירה ...את, עולה נטיית ההשתייכות על ...ה הניכור. אך ככל שנמשך ...ה, עלולות להתרבות תופעות ...כור. הזמנה אדם למכוניתך מב־... לשיחה, לידידה קצר עם ישר־... אחר, לחידוש וחיזוק ההשתייכות. ואפילו התמלאה המכונית באנשים זרים שכמעט לא מחליפים מלה, כל אחד מביניהם מרגיש כאיכפת לאחרים ממנו.

✱ בימי הלחימה באוקטובר, נהגו בעלי מכוניות להסיע את הממתינים לאוטובוסים היה בכך ביטוי ברור של התחושה מצב חירום. עתה קורה דבר הפוך: אדישות בעלי המכוניות, המעוברות ריקות על פני התוהים בתחנות, תורמת לצמיחת האשליה המסוכנת שהעניינים חזרו לתיקונם.

הרגשה זאת לא נשארת מבודדת בשאלת ה„טרמפ": היא מחזקת דעבדדה התנהגות הלוכה מהמציאות גם בשטחי חיים יום־יומיים אחרים, החל ממניעת חיסכון בחשמל ועד להיסוות למלחמות־יהודים, כאילו לא עמדנו בעיצומה של מלחמה.

✱ לא פחות חשובה מהרגשת הנוסעים היא הרגשתו של הנהג. לעצור, להציע הסעה, לפתוח דלתות, לסגור דלתות, להיכנס שוב לזרם התנועה אינו דבר נוח הדורש התגברות על יצר הנוחות. אך כאשר מתגברים ומציעים את העזרה לזולת, נוצר — ויסלח לי הנהג הקורא שורות אלה על הביטוי שהוא אינו באופנה כיום — „טוב על הלב".

בתפרת הרגשה שבדבר קטן, אולי לא הגורלי ביותר למדינה אך חשוב לזולת, פתחת גם אתה יותר מאשר רק דלת מכוניתך.

בינתיים אין רבים העושים זאת. אולי כשיגיע יום חובה להשבתת כל מכונית, וגם בעלי הרכב יצטרכו פעם בשבוע לעמוד בתור — אולי אז יזכרו, לפחות במה טוב כאשר עצר מישהו לידם והציע להסיעם ...

מדד המחירים עלה באוקטובר ב־1.8%.
בעשרת החודשים של השנה ב־17.9%.

אבל כספך שמר על ערכו כי הוא מופקד בחשבון יתרון. חשבון יתרון מבטיח — על כל סוגיו השונים — את כח הקניה של כספך ע"י הצמדתו למדד. וזאת בנוסף לפטור ממס על ההכנסה.

בחשבונות חסכון יתרון אפשרות של ביטוח חיים ללא תשלום נוסף וכן מענקים לסוגיהם. אתה זכאי למשוך כספים מחשבונך בכל עת תוך מתן הודעה מוקדמת של שלושים יום בלבד.

אם ברצונך לקבל לביתך עלון־הסברה על תכניות „יתרון" שלח נא את התלוש המצורף למודעה זו.

לכבוד
ת.ד. 1836
תל־אביב 61000

אשמח לקבל בהקדם עלון־הסברה על תכניות חסכון „יתרון".
שם ______
כתובת ______
טלפון ______

אל תדחה למחר, פנה עוד היום לאחד מ־186 סניפיו וקבל פרטים מלאים על תוכניות חסכון יתרון. אחת מהן בודאי תואמת לדרישותיך.

בנק דיסקונט לישראל בע"מ | בנק ברקליס דיסקונט בע"מ

BDB

هكذا من الأصل

כשההכנסה החודשית קטנה ב־1000 ל״י

מאת לאה פורת

כה עושים כאשר ההכנסה החוד־שית אצל משפחת שכירים קטנה ב־1000 ל״י? זה מה שקרה לציונה גולן, גרפיקאית במשרד פרסום, נשויה ואם לשני ילדים בגיל ארבע ו־שנתיים. משכורתה נטו היה 1000 ל״י בחודש. לפני שלושה שבועות קרא לה הבוס לשיחה ורמז לה, כדבריה, שתצא לחופשה על חש־בונה. היא הבינה את הרמז וכבר שלושה שבועות שאינה עובדת.

מאחר שניצלה את כל ימי החופ־שה המגיעים לה השנה, הרי שאינה מצפה לקבלת משכורת כל עוד אי־נה עובדת. לגבי ציונה שבעלה ה־מגויס מאז יום הכיפורים נמצא אי־שם בסיני, פירושה של עובדה זאת היה שעליה לעשות צעדים דראסטיים כדי שתוכל לקיים את משפחתה ב־1000 ל״י פחות. אשר למשכורת בע־לה, למזלה הוליס מקום עבודתו להשלים את הפער בין התשלום ש־הצבא נתן לבין משכורתו.

חופשה ללא תשלום — למטפלת

הצעד הראשון של ציונה היה ה־צאת המטפלת לחופשה ללא תשלום. כך חסכה 600 ל״י. עוד 100 חסכה על ידי פיטורי העוזרת. עדיין חסרו לה 300 ל״י, סכומים כתיקנם מו־צאות להחזרת חובות. מאחר שב־דעתה להמשיך בתורנות הטובות, הח־ליטה לחסוך: היא צימצמה למיני־מום את סעיף הבידור וקונה רק את ההכרחי לילדים. לעצמה לא תקנה דבר. היא תסתפק בבלתווה מהשנה שעברה.

אשר לבעלה, כרגע הוא בצבא גם לו יספיקו הבגדים שנמצאים בארון. בימים כתיקנם הוצי־אה בממוצע כ־150 ל״י לחודש לבג־דים. עכשיו היא מקווה שתסתדר ב־50 ל״י. הסעיף הבא שבו היא חוסכת הוא בידור. היא אינה יוצאת לבילוי מפני שהבעל איננו בבית ומפני שאין מצב רוח. אבל גם כשה־בעל יחזור — אם עדיין לא תע־בוד — תשתדל להיגמל מבילויים. בדרך כלל נהגו בני הזוג לצאת פעם בשבוע וכל יציאה כזאת עלתה להם 30—35 ל״י כולל „בייבי סי־טר". ובכן, היא תחסוך בסעיף זה כ־150 ל״י. עדיין תצטרך עוד כמה עשרות ל״י ואת זה היא [illegible] על ידי היטבעות בהוצאות [illegible], כגון: פניכת הברות [illegible] קפה ותה לשבוע, שיכורי כוון כתזרת [illegible], עוגות וממתקים. אולם — ביק־שה להדגיש — היא לא תיגרה על קוסמטיקה ולא על מצרכי מזון, ש־הילדים רגילים להם.

הדרכה במלון: מטפלות רבות באות מבתי המלונאות

עידוד במספרה

את הדה אפרתי פגשתי במספרה היגה בצפון תל־אביב. היא אם לילדה בת שלוש המבקרת בגן יל־דים. כקבוצה, פקידת־קבלה בבירכו [illegible] ונות להיריים ביפו. גם בעלה מגו־יס, גם היא הוצאה לחופשה. אבל מצבה הכלכלי יותר קשה משל ציו־נה. שכן עליה להתמודד עם הבעת כהצבא מקציב לה — 520 ל״י לחו־דש. בחודש שעבר לא היו בידה האמצעים להחזיר את התשלום ה־חודשי על השכון הגבה (500 ל״י) ועתה כבר עומד להסתיים עוד חודש ואין היא יודעת מה תעשה. היא נטלה את בתה הקטנה ועברה לגור אצל הוריה. כך התמעטה הכבידה בהחלקת בין שתי המשפחות. אינני יוצאת מהבית, סיפרה, אך החלטתי לפנק את עצמי ובאתי למספרה אחרי שלא ביקרתי בה קרוב לחוד־שיים.

אלפי מובטלות

כמו ציונה והדה נמצאות עתה בארץ עוד נשים רבות בנקודות ר־בענפים שונים. בעיניהם של נותני העבודה הן מוצבות למגויסות המש־כורת השניה. פתאום קוצצה המשכורת השניה הן נתונות בבעיות כלכליות קשות. חלק מנשים אלה מוצאות את עצמן לא רק בחופשה מאונס לתקופה בלתי מוגדרת, אלא, מפוטרות. חלקן של המובטלות הן עובדות זמניות או בלתי מקצועיות וגן בעות מעמד כלונאות, היידות (פנים הרן), מסעדות, משרדים שו־נים ובעיקר מבתי מלאכה קטנים שנסגרו מפני שהבעלים והפועלים מגוייסים.

אי אפשר לקבוע בוודאות מהו מספרן של הנשים המובטלות, שכן רק חלק מהן מגיע לשרות התעסוקה. מנהלת היחידה להעסקת נשים ב־משרד העבודה, הגב׳ זהר קרתי, אמרה לי שבימים כתיקנם רק כ־מחצית מהמובטלים (המובטלות) פונים ללשכה העבודה. עתה איננה בטוחה שהמצב הוא כך. מצד אחד קיים התמריץ לפנות ללשכה כדי לקבל דמי ביטוח אבטלה, אך מצד אחר, יש יסוד להניח שרבות מה־נשים שיצאו לחופשה, יושבות ב־בית ומחכות. מכל מקום לפי הרי־שומים של שרות התעסוקה, מספר הנשים שפנו ללשכה מ־1 עד 30 בנובמבר הגיע לכ־9,000 (בנובמבר אשתקד פנו אותו מספר במשך כל החודש). אפשר אפוא להניח שמצ־וה עוד אלפי נשים מובטלות שלא נרשמו.

כ־70% מהפונות ללשכת העבו־דה מבקשות עבודות שונות. אלה הן בעיקר עוב־דות בלתי מקצועיות שניתן היה להעבירן למפעלים הקשורים במע־רכת הבטחון, התעשיה הצבאית, מפ־עלי הפירה ומפעלי מזון. חלק הע־נה גם לעבודות עונתיות כמו קטיף האריזה, אך לא כולן מוכנות לעבוד בעבודות אלה. כמתברר שדווקא ה־עובדות המקצועיות, לרבות נשים במקצועות אקדמיים, כמו מדעי ה־חברה, ארכיטקטורה ועריכת־דין, אינן יכולות למצוא עבודה. ויש חשש שהמצב ילך ויחמיר.

אחוז גבוה של מגוייסים בקיבוצים

תלמידים ומתנדבים מחו״ל סייעו בהתגברות על הבעיות

מאת מרדכי ארציאלי

ההרכב הדמוגראפי של הקיבוצים הוא כזה שהגיוס הקיף אחוז גדול מאד מבין האוכלוסיה, ללא כל יחס לאוכלוסיה הכללית במדינה. בקיבוצים רבים גוייסו לא רק ה־בנים הצעירים שזה עתה השתחררו משירות הקבע, אלא גם רבים מה־הורים — השכבה המייסדת — ש־הם בבין לחמי תש״ח.

אחוז המגויסים בקיבוצים בנגב נע בין 66 ל־80. אחוזים אלה אינם כוללים את הבנים המשרתים בצבא הקבע, שללא היסוס ניתן לזכור ע־הם משרתים. ברובם המכריע ביחי־דות התנדבותיות, כמו הצנחנים, חיל האויר, שריון וסיירות.

לאחר הפסקת־האש ירד רק ב־מעט אחוז המגויסים. בקיבוץ הצ־רים, למשל, עלה אחוז המגויסים בשבוע האחרון ל־80, לעומת 70% בראשית הקרבות. כיצד איפוא, מסו־גלים הקיבוצים לקיים את עצמם במצב זה? איך התגברו, אם בכ־לל, על בעיה כה חמורה של מח־סור בכח אדם?

להתגבר על מצב משגע

ביקורים קצרים במספר קיבוצים בנגב מעוררים אצל המבקר כשהו שבין תמיהה להתפעלות. או אולי צדקת הגדרתו של עוזי הקיבוצניק שאמר: „משוגעים, רק משוגעים, יכולים להתגבר על מצב כה משגע של לאחור יאורש".

השכבה המייסדת בקיבוץ ארז ב־נגב הצפוני היא מעל לגיל 40. השכבה הצעירה נעה בסביבות ה־30. הקיבוץ מבוסס על חקלאות — כותנה, תפוחי אדמה ופלחה ויש רפת, דיר ולמכורה. את העבודה — לא יאמן — עשו ילדי המשק הלו־מדים בכתות ט׳—י״ב, אשר הפסיקו כליל את לימודיהם והחזרו אליהם רק לפני ימים אחדים.

התלמידים אלה, גילאי 14—18, גי־לו תושיה ופריון עבודה שאין לו את דוגמא בישראל שלפני המלחמה האחרונה. הם ביצעו את כל זרי־עת החורף והפעילו כלים חקלאיים מורכבים. הם עבדו 12—14 שעות ביממה. רבים מהם סרבו לנוח כדי לסעוד ואכלו תוך כדי עבודתם. הם מסרבים לשוחח על הנושא.

אמר יוסי בן ה־17: „מה אתה רוצה לשמוע ממני? על הנסים ו־הנפלאות שעשינו? שטויות! וכי אפשר בכלל להשוות עם מה שעשו החיילים בחזית? בחזית עזוב אח־הגו". אחד המייסדים אמר לי, כי הילדים הללו נפלו כמעט מהרגליים והם למעשה הצילו את המשק מהת־מוטטות כלכלית.

לארז סייעו גם 20 המתנדבים ה־יהודים מחו״ל — רובם ככולם לא מומחים בענפי החקלאות. אך גם הם, כצעירים חברי המשק, גילו מסי־רות ורוח התנדבות. אין במשק שו־כחים כלהזכיר גם את המספר הקטן של ה„גויים" — המתנדבים מהולנד והבריטניה שבאו כדי להטות שכם בשעות הקשות.

המפתיע הוא שנערים אלה גילאי 14—18 השתלבו לא רק על ענפים חקלאיים. בקיבוץ דורות יש מפעל ליציקת ברזים. כל עובדיו, פרט ל־שנים, גוייסו. העבודה תובעת הת־מחות רבה ורמה מקצועית גבוהה. ה„בלתי־יאמן והלא־יגיותי" — הפך למציאות. הנערים הפעילו את המפעל אשר המשיך בייצור — כמעט ללא פגיעה ברכה ובתפוקה.

בקיבוץ להב צורו הבנים הצעי־רים שבספרם אבלם קטן. כי ססייע כאשר זהה גרעין של 40 צעירים ה־נמצא בקיבוץ במסגרת כליה מוקדם המעמד להתגייס לצבא בינואר 1974. „אלמלי הם אין אנו יודעים מה היה קורה", אומרים בבעיק.

גם בקיבוץ הצרים סייע רבות גר־עין דומה של 60 צעירים הנמצא במשק במסגרת עליה מוקדם כאו ספטמבר. הם ביצעו את רוב העבו־דות ביפת הפלחה ואף עבדו ב־מפעל המבטרות — הענף העיקרי במשק. בקיבוץ אומרים, כי המפעל נפגע אך במעט הודות לתושיה ש־גילו הצעירים. המפעל היה משותק אך אין בו נזקים, כי הוא מסע בעי־רים. הבעיה העיקרית היתה בפלחה. צריך היה לסיים את הזריעה ב־זמן. היא אמנם בוצעה עד תום, בזמן, גם הודות לסיועם של ה„זקי־נים" והעובדה שהעבודה נעשתה ב־3 משמרות.

מלאכת פעל ללא תקלות

בניגוד לקיבוצים בצפון הארץ פעל כליה — גם בנושא התחבורה — כמעט ללא תקלות. בכל הקיבו־צים שבקרתי ציינו שכליה היווה גורם מכריע בהבאת נרצים והוא השתלב במסגרת האיזור לעזרה הד־דית בין הישובים. כפר עזה, למשל, שנתקל בקשיי הזריעה בגלל מחסור בכוח אדם הנתייע בקיבוצניקים מ־נחל־עוז.

הקיבוצים המעבדים פרדסים צו־פים קשיים בעונת הקטיף שהחלה זה עתה. הפועלים הערבים מרצועת עזה שעבדו בעונת הקטיף הקודמת הפ־סיקו לבוא לאחר פרוץ המלחמה ו־כרם חידשו את העבודה. ואילו ה־בחורים בנגב תובעים עתה מחירים כפולים מאלה שקיבלו לפני אשת־קה.

טיפול נפשי בנפגעי מלחמה

לדור הצעיר יש כוחות נפשיים חזקים

יום יום בחיפה

מאת אריה נשר

המחלקה לבריאות הנפש של קו־פת חולים ההסתדרותית שקמה לפ־ני שנים כפורות, התארגנה באחרו־נה מחדש בריפאה לין והצטרפה לגורמים המטפלים בנפגעי מלחמה. המדובר במשפחות לכוחות עם ב־עיות מיוחדות, חיילים שיצאו מבתי־חולים ובתי־החלמה ואנשים שונים הסובלים ממצבי חרדה גדולים עקב מצב החזית. נמסר לי, כי חיילים בשלבי שיקום, העוסקים כמספר ש־עות כל יום בריפוי בעיסוק במח־לקה האורטופדית של ביאנה לין יוכלו בעת ובעונה אחת לקבל טי־פול פסיכיאטרי במחלקה לבריאות הנפש־באותו־בנין.

מנהלת המחלקה ד״ר סטפה זויב־כובסקי, הבהירה לי כי „מטרת הע־בודה של הרופאים הפסיכיאטרים, הפסיכולוגים, העובדים הסוציאלים [illegible], עתה מקובל לא להחזיק ל־חולה במרפאה, אלא לצאת ולבקר בביתו ובמשפחתו כדי להכיר את סביבתו במידת האפשר. גם נתגרו אפשרויות של טיפולי יום קלם בחולים מ־8 בבוקר עד 4 אחה״צ, דבר החוסך צורך באשפוז על כל סבלותיו.

שאלתי את ד״ר זויבסטובסקי איך צריכה החברה להתייחס למשפחות שכולות. הרופאה השיבה, כי יש להניח לכל אדם להתאבל לפי דרכו, הבנתו ומסורתו, בתנאי שהתנהגותו אינה חורגת מהנורמה. לעתים הנפ־געים הם האנשים שבסביבת האיש והצריך לטפל בהם יותר מאשר ב־מתאבל עצמו. ביחס לאלמנות אמ־רה ד״ר זויבסטובסקי, כי החברה איננה צריכה לצפות מהן שיהיו גיבורות או קדושות. אין לבקר את התנהגותן גם כאשר לעתים היא נראית כחורגת בצורה זו או־אחרת. אולם קשה לצ־פות הכללות, כי כל אדם הוא מק־רה בפני עצמו.

ד״ר זויבסטובסקי הסמיכה אף מספר דברים אופטימיים. מתברר, כי גדל אצלנו דור בעל כוחות נפשיים חזקים המסוגל להתמודד עם ה־בעיות ואשר התנהגותו יכולה לה־יות למופת לאחרים.

* * *

בית כנסת להורים שכולים

מספר ההורים השכולים גדל בחי־פה בעקבות המלחמה. מר אריה זין מעסקני הארגון מסר לי על פעולה חדשה שעשה. מאז קום המדינה קיים בצריף רעוע בחצר הטכניון בהדר הכרמל בית כנסת „יד לגבורי יש־ראל". עתה הצליח מר זין להשיג עבור מוסד זה מיבנה־קבע ברחוב גרש חלב, בבנין ששימש פעם מושב זקנים. באמצעים צנועים עלה בידו של גבאי זה לשפץ את המקום ול־הפכו לבית תפילה מכובד. בשבתות נערכים כאן תפילות יזכור לחללי צה״ל. כמו כן מתקיימות כאן הספ־דות ואזכרות לנופלים וכן לימוד משניות לעילוי נשמתם.

שלא כמו בטכניון מתקיימות כאן התפילות גם בימי חול ומר זין מק־וה, כי המקום החדש יסייע להקל מעט מזעיר מהכאב על אבדן הבנים.

* * *

נכים מול ביורוקרטיה

עיריית חיפה עוזרת לנכים ולקשי־שים מוגבלי אמצעים לרכוש מכשי־רים, רופאים האורטופדיים. עזרה זאת, הניתנת באמצעות מחלקה ה־בריאות העירונית, צנועה למדי. מכ־לל תקציב של 15.5 מיליון ל״י בשנ־נה 1972/73 ההקצבה לכך לא עלתה על 50,000 ל״י וגם סכום זה ניתן באמצעות מחלקת המנהל העירונית.

העזרה ניתנת בצורה ביורוקרטית ולא מכובדת. [illegible]

ויש עוד קשיים. [illegible]

[illegible]

נזקקים לפנות למחלקת הבריאות ה־עירונית.

* * *

גורלו של רחוב ללא מוצא

[illegible]

בבית המשפט המחוזי בחיפה

תיק ירושה 1171/73

בענין: עזבון המנוח [illegible] ז״ל, שנפטר ביום 13.6.73 בקרית הים.

המבקש: מרגלית שמואל, [illegible] קרית חיים, רח׳ [illegible] 20 ע״י ב״כ עו״ד ד״ר ג. גרל כחיפה, רח׳ הרצל 32.

הזמנה

להוי ידוע כי הוגשה לבית המש־פט בקשה ליתן צו הכשר על ירושת המנוח הנ״ל [illegible] תוך 15 יום מיום פרסום הזמנה זו [illegible] המבוקשת, שאם לא כן יתן [illegible] המשפט צו [illegible].

י. אילמן, שופט
רשם

הודעה לרוכשי SUBARU

הנהלת יפנאוטו בע״מ

שמחה להודיע לצבור על הגיעו לישראל של מכוניות סובארו, מכל הדגמים, ועל המשך האספקה הסדירה.

אנו מצטערים על האיחור באספקה שנגרם עקב תופעות שהזמן גרמן.

אספקת מכוניות סובארו מכל הדגמים, כולל חלפים, מובטחת לאורך שנים.

הנהלת יפנאוטו בע״מ

נציגים בלעדיים בישראל של מכוניות סובארו.

VARCO PRUDEN

U. S. A.

ורקו פרודן

מגדולי היצרנים בארה״ב של

בניה מתועשת מפלדה

מבני תעשיה, מחסנים, אולמות, סופרמרקטים וכו׳

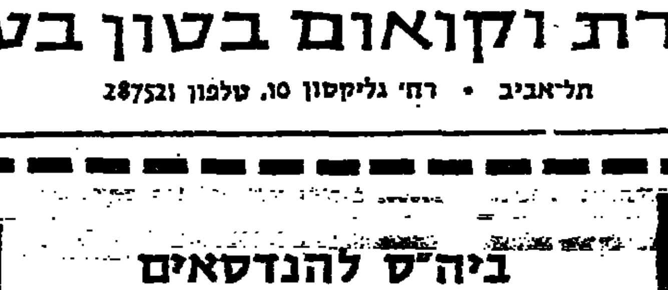

אספקה והקמה תוך מספר חודשים

VACUUM CONCRETE Co. Ltd

נציגים בלעדיים

חברת וקואום בטון בע״מ

תל־אביב • רח׳ גליקסון 10, טלפון 287521

ביה״ס להנדסאים

ביה״ס הארצי להנדסאים

הטכניון — מכון טכנולוגי לישראל

משרד העבודה — משרד החינוך והתרבות — המכון הממשלתי להכשרה טכנולוגית

הודעות למועמדים חיפה

1) מועמדים שנרשמו

א) אשורי קבלה למועמדי תשל״ד נשלחו לפני המלחמה בדואר.

ב) מועמדים מגוייסים שהאשור לא הגיע לידם מתבקשים להתקשר בגלויה עם ביה״ס.

ג) מועמדים מגוייסים אשר טרם פעלו עפ״י ההדעה הקודמת בעתונות בה בקשנו להתקשר מתבקשים לעשות כן בגלויה.

2) סיום ההרשמה

הסתיימה הרשמת מועמדים לכתות מסלול יום בחיפה במגמות הבאות:

הנדסאי בניה — הנדסאי מחשב

הנדסאי אדריכלות — הנדסאי תעשיה וניהול

3) המשך ההרשמה

נמשכת ההרשמה למסלול יום בחיפה לכתות הבאות:

הנדסאי חשמל — הנדסאי אוירונוטיקה (הנדסה מעשית)

הנדסאי פיזיקה — הנדסאי כימיה (לרבות מזון)

הנדסאי מכונות — הנדסאי פלסטיקה

הנדסאי אלקטרוניקה (נשאר מס׳ מקומות מצומצם)

הנדסאי בניה (לבוגרי מרק)

4) מסלול ערב

נמשכת ההרשמה לכתות מסלול הערב בכל המגמות.

הערות:

א) המקבלים/ות בוגרי/ות י״ב תיכון לרבות בעלי תעודת בגרות אקסטרנית או בוגרי בתי ספר תיכוניים מקצועיים (רמה 4 שנתית).

ב) תלמידים/ות המשתתפים/ות בלימודי יום זכאים/ות מהלוואות מטעם משרד העבודה.

ג) חיילים/ות בשרות חובה הלומדים בכתות הערב מקבלים הנחה משכר לימוד בשעור 50%

● פרטים והרשמה: ביה״ס הארצי להנדסאים חיפה ת.ד. 4459 מיקוד 31040.

הנה הוא בא...

נסו!
לא כל אחד יכול להיות בחזית
אבל כל אחד יכול להוסיף חיילים הבאים משק!

חבילות שי לחו״ל

פרי הדר ✱ יין ✱ אבוקדו לקרובים ולידידים

מתנות • מוצרים לכשר • חבילות שי

בנעטורס

תל־אביב, בן יהודה 113 טלפון 229125

במחירים ללא תקדים!!!

הזמנות מיוחדות לכמויות

25 0,03

מתמסר פחות

אל־קו ELCO

מגן מפני התחשמלות

להשיג: אל־קו

מחסן המכירות

רח׳ הארבעה 16 ת״א

טל: 6-269125

לעולים פטורי מס!

תאריך אחרון לקבלת הזמנות: 15 בדצמבר 1973 ועד בכלל.

SONY®

בואו לראות, לשמוע ולחוש מוסיקה!

הדגמה בסטודיו שבאולמי התצוגה: ישפאר בע״מ, מגדל שלום, ת״א, אחד העם 9, טל. 52431-2

בנק לפיתוח התעשייה מבצע הלוואות כרגיל

מאת מרדכי צבי, סופר "הארץ" לענייני כלכלה

מאז פרוץ המלחמה לא הודיע שום מפעל על כוונתו לבטל השקעה כלשהי, בין אם מדובר בהקמת מפעל חדש או בהרחבת מפעלים קיימים. בחודשים אוקטובר ונובמבר הוחזרו ההחזרות כסדרם והמשכו התשלומים למקבלי ההלוואות לפי התכנון — מסר מנכ"ל הבנק לפיתוח התעשייה, ד"ר א. נאמן.

באוקטובר הוחזרו לבנק תשלומים על חשבון פרעון הלוואות (קרן ורבית) ב־42 מיליון ל"י ד. בנובמבר בהיקף של כ־20 מיליון ל"י. נוכח סדירות הגביה המשיך הבנק בביצוע הלוואות ה־מענקים האלה ה־

א. נאמן

נאמן צופה גידול בהשקעות ובפעולות הבנק

גיעו באוקטובר ל־52 מיליון ל"י (43 מיליון ל"י הלוואות ו־9 מיליונים ל"י מענקים). בנובמבר יסתכמו תשלומי הבנק בכ־30 מיליון ל"י.

טרם נערכו דיונים מסכמים לגבי צורכי התעשייה בעתיד, אך ד"ר נאמן סבור כי הצרכים יגדלו במידה ניכרת. לפי הערכתו יגיע היקף ההשקעות בנכסים קבועים בתעשיה בשלוש השנים הבאות, 1974—1976, לסדר גודל של 8—9 מיליארד ל"י. בעת מגיע היקף ההלוואות לביצוע, ל־1.25 מיליארד ל"י. אך טרם ברור כמה זמן יארך הביצוע. הד"ר נאמן מעריך כי בפועל יתן הבנק בשנה הבאה הלוואות ב־650 מיליון ל"י, ב־1975 — 850 מיליון ל"י וב־1976 — מיליארד ל"י.

השקעות נוספות יבואו לתעשיה דרך ציטורות מימון אחרים, צבירה עצמית של המפעלים והלי"ד ביוזמן שלא ממקורות הממשלה.

בסוף אוקטובר בבואו בטיפול הבנק הלוואות ב־1,239 מיליון ל"י, כזה הלוואות שאושרו ב־614 מיליון ל"י בבדיקה. המחובר בהלוואות מ־2 מיליונים ל"י ומעלה. הלוואות אלו התחלקו לפי הפירוט הבא: 33 מפעלים קיבלו הלוואות בסכומים שכלל 5 מיליונים ל"י ו־65 מפעלים קיבלו הלוואות בין 2 מיליונים ל"י ל־5 מיליונים ל"י.

בין המפעלים שאושרו להם הלוואות לאחרונה:

אלתא	8.4	מיליון ל"י
אליאנס	9.5	" "
תעשיה אווירית	36.8	" "
מפעלי רהבדין	11.8	" "
גילית	42.3	" "
אלבר	7.3	" "
אשדוד פוליכרים	11.1	" "
מכרות נחושת תמנע	14.1	" "
מפעלי פלדה ישראליים עכו	32.0	" "
עתידים (קרית תע"ש)	5.5	" "
שמן	7.5	" "
הדיראן	19.8	" "
תעשיות אלקטרוכימיות (פרוטרום)	7.7	" "
מכתשים	11.2	" "
החברה המאוחדת ליציקת פלדה	11.0	" "
פולגת	13.4	" "
פריקסן כטריאלס קורפוריישן (אסכסט)	10.0	" "

עבודות הבינוי ברוב המלונות — במלוא הקצב

מאת סופר "הארץ" לענייני כלכלה

העבודה בבניית רוב בתי המלון החדשים נמשכת במלוא הקצב, למרות השפל והמחסור בתיירות — אומרים מקורות מוסמכים. בירושלים ממשיכים בבניית מלון הילטון, מלון פלאזה ומלון קונטיננטל. בתל־אביב נמשכת בניית שני מלונות לדוגמ (ברחוב הירקון ובמבשיה), מלון מגדלור ומלון דיפלומט (סיח). הקבלנים בירושלים גייסו מאות פועלים ערביים להמשך העבודה, בנסיון להדביק את המימוד שנוצר עקב המלחמה. בתל־אביב גייסו פועלים יהודים רבים לעבודות אלה.

אך מנהל מלונות דן, מר ענתס קובר, מכן כי הרשת שוקלת אפשרות להקפיא הבנית שיהוו בשל השפל לאחר המלחמה. הוא אמר כי תכניות הרשת היא להכפיל את מלון המלך דוד בירושלים, מ־260 ל־510 חדרים, להוסיף 200 חדר בדן כרמל חיפה, לבנות בריכת שחיה בדן תל־אביב, לבנות 160 דירות במסגרת מלון דירות ליד אכזיה ולהוסיף 60 חדר בדן קיסריה. מקורות ממשלתיים מוסמכים מסרו כי המדובר בתכניות ישנות שזה שנים מדברת עליהן הרשת, ולא יצאו עוד אל הפועל. למשל, האישור להרחבת מלון המלך דוד ניתן ב־1968, האישור לדן כרמל בראשית 1971. על בריכת שחיה בתל־אביב מדברים עשר שנים לפחות.

אין שמחה באולמי השמחות

מאת לאה פורת, סופרת "הארץ"

כדי למשוך לקוחות לאולמי השמחות, בהם שורר עתה קפאון כמעט מוחלט, כציעים בעליהם הורדת מחירים עד 20%, הכנת מסיבות למספר קטן של מוזמנים, הכנסת כנות צבע ואפילו הכנר אולמות לסעודות עסקיות.

בעל אולם בית המהנדס ברחוב דיזנגוף בתל־אביב אומר שיש באחרונה קצת התעוררות, אך מספר האורחים קטן והכיבוד צנוע. עד המלחמה, הוא מספר, לא היה מוכן לערוך מסיבה לפחות מ־200 מוזמנים, אבל היום הוא מסתפק גם ב־120. הכיבוד הצנוע שהוא מתבקש להגיש היום, הוא למטה מהסטנדרד שהיה רגיל לו. הוא הוריד את המחירים ב־10% למרות שהכמות שלה מצאה לנכון להעלות את מס השירותים ב־5%.

באולמי ניל ברחוב גורדון בתל־אביב סיפרו לי הבעלים כי 80% מהמסיבות בוטלו והגילו הזמנות חדשות כמעט אין, שורכים אצלם בריתות או מסיבות חתונה צנועות בהשתתפות 60—80 איש. בכיבוד 6—9 ל"י לאיש, והבורות זה מגיש כוונן בשורות עצמי הכולל סלטים, בשר קר, כריכים, מאפה חם, ובכדי רשתיה קרה. הבעלים מתמרמרים על עליית מס השירותים אך על אף זאת מוכנים להוריד את המחירים אפילו ב־30%.

מנהל אולמי "להיים" ו"כלניות" ברחוב המסגר, הפך את אולמיו למסעדה שבה מגישים ארוחות צהריים במחיר עממי (6 ל"י בעד ארבע מנות כולל בשר). לדברי המנהל החולט על צעד זה כדי לכסות את ההוצאות של אחזקת הצוות וההוצאות השוטפות. הוא גם מוכן לערוך מסיבות במחיר הזול מ־6 ל"י לאדם ולכל מספר של מסובים מ־80 ויותר. עד המלחמה היה גובה 18 ל"י בממוצע למנה בתוספת מס שירותים. עתה הוא מוכן לקחת רק 14 ל"י למנה לשרות ההתייקרויות. אבל מאז המלחמה אף אחד עוד לא הזמין אצלו במחיר הזה. ורבים מתביישים לערוך מסיבות פאר, הוא אמר.

אולמי השמחה — ביטים המוכים

הקפאון נמשך

בשוק המטבעות והמדליות

מאת מרדכי צבי

הקפאון בשוק המטבעות נמשך גם בשבוע שעבר המסחר התרכז בעיקר בו סביב מטבעות הזהב, בעיקר סדרות הב"ה הגדולות. המחירים, שירדו בראשית השבוע, בעסקות שנקשרו ברובן בין הסוחרים, שבו לעלות לקראת סוף השבוע בהשפעת העליה החזקה במחיר הזהב בעולם.

השוק מושפע מחוסר קונים. אולם גם ההיצע קטן ואין רבים שנוטים למכור את המטבעות שברשותם, בין משום שאין דעתם פנויה לכך ובין מחוסר אפשרות לממש את הסחורה במחיר סביר. הפער בין מחירי הקניה למכירה, כלומר בין המחירים שהסוחרים דורשים לבין מה שהם מוכנים לשלם כאשר סחורה מוצעת להם, גדול מאד. למעשה אין כיום אפשרות מעשית להרכיב רשימת מחירים שהשקף את המתרחש בשוק. הסוחרים אינם מוכנים לקלוט סחורה למלאי, כי האפשרויות הכספיות שלהם מצומצמות. במידה שמצליחים לעניין את מישהו במטבעות המוצעות למכירה, מוכנים להציע מחיר כה נמוך עד כי קשה לרבים להסכים לעסקה.

בעסקות שבין הסוחרים נקבעו בסוף השבוע שעבר המחירים הבאים לגבי מטבעות הזהב: הרצל — 2,700 ל"י. וייצמן (נוב) — 3,500 ל"י. בנק ישראל רגיל — 3,700 ל"י. נצחון — 4,000 ל"י. ירושלים — 2,100 ל"י. שלום — 1,800 ל"י. שלח את עמי — 2,200 ל"י. כ"ה למדינה (סדרה בת 3) — 4,000 ל"י.

קבלנים הוזילו ב־3%—2 מחירי דירות בראשון, חולון ובת־ים

יציבות או התייקרות קלה בצפון ת"א, ר"ג ורמת־השרון

מאת אליעזר לוין, סופר "הארץ" לענייני כלכלה

קבלנים קטנים החלו להוריד את מחירי דירותיהם, בשל מצוקת הקונים החולשה והמחסור במזומנים. לפי שעה הוזלה היא בשיעור של 2—3 אחוזים ממחיר הדירה. ובנוסף לכך מוכנים קבלנים להציע ללקוחות תנאי תשלום נוחים יחסית. מקרים של הוזלת דירות אירעו בעיקר בחולון, בת־ים וראשון לציון.

קבלנים אחרים, מבוססים יותר, אינם מורידים מחירים — אך בדרך כלל גם אינם מייקרים דירות, למרות ההתייקרות הניכרת שנרשמה במחירי מלט, ברזל, שיש, הובלה וכיוצא. בצפון תל־אביב ובכמה אזורי יוקרה, כגון רמת גן ורמת השרון, נרשמה עליה קלה במחירים, כדי 2 אחוזים בממוצע, אך הקבלנים זהירים מאד. החברות המבוססות מוכנות שלא למכור תקופה מסוימת, ובלבד שלא להתחיל בהורדת מחירים. המחירים בצפון תל־אביב הם כמו לפני המלחמה — כ־70 אלף ל"י לחדר בדירה חדשה.

חברות ציבוריות, המוכרות בהצמדה למדד המחירים לצרכן, לא שינו את המחיר הבסיסי של הדירה, אך יעלו את המחיר במקביל לעליית המדד בנובמבר ובחודשים הבאים. מעריכים כי בנובמבר עלה המדד ב־5 אחוזים ואולי אף יותר. המדובר בחברות כשיכון עובדים, משהב, אזורים, שיכון ופיתוח, רסקו ואחרות.

התאוששות בביקוש

הביקוש לדירות עדיין חלש למדי, אך החל מהשבוע השני של נובמבר ניכרה התאוששות — לעומת המכירות באוקטובר, שבהן החברות הל' קרוב לאפס. בסיכום שבנובמבר מתקבלת התמונה הבאה: שיכון עובדים הגיעה לכ־35 אחוז מהיקף המכירה הרגיל (שהוא 400 דירות לחודש) רסקו לכ־25 אחוז (30 לעומת 80). באזורים המכירה לזוגות צעירים ולעולים מתנהלת בצורה כדירה פחות או יותר, אולם בשוק החופשי "חלש מאוד".

אצל קבלנים פרטיים התמונה מעורבת: הקטנים מתלוננים כי כמעט לא מכרו דירות בחודשים האחרונים. חלקם אינו יכול להתלונן, כי הקבלן גויס ומשרדו נסגר. הגדולים מדווחים על תנועה ערה יחסית והל היקף מכירות המגיע באחרונה לכדי 50 אחוז מהתנועה הרגילה. יש הסבורים כי הביקוש הפוטנציאלי בשוק קיים, ואף אם פסק לחודשים אחדים, יחזור ויופיע בעתיד הקרוב.

התנועה במשרדי החברות המוכרות וילות, חלשה — בעיקר משום שרוב הקונים הפוטנציאליים נמצאים בשירות מילואים. בעלי עסקים הדרימו לעסקיהם כמגוים, שבהם תוכננו לקנות וילה — כדי לאזן את המחסור במזומנים. גם מעטי היכולת מהססים לקנות דירות: מאז ראשית המלחמה נרשמו רק 200 איש להגבית לשיכון משפחות בעלות שלוש נפשות בחוץ — לעומת 1300 שנרשמו בשבועיים שקדמו לפתיחת המלחמה.

ירידה ביצור ובמכירות — באמקור

מאת סופר "הארץ" לענייני כלכלה

בקונצרן אמקור נותרו כ־70% של העובדים, אולם ה־30% המגוייסים כוללים מנהלי מפעלים, מהנדסים, טכנאים וכוחות מקצוע אחר. למרות מיגבלות אלו ההנהלה הקונצרן להמשך הייצור ובנובמבר תגיע התפוקה ל־60% מן התכנון המקורי.

יו"ר הקונצרן, מר קמפן אלמן, חרד לגורל מפעלי תעשיה רבים נוכח הקשיים שנוצרו מאז פרוץ המלחמה, ובעיקר קשיי ההובלה. ביחוד אמורים הדברים ביחס לספקים שהספקתם לבתי הלקוחות קשה שבעתיים בנסיבות הנוכחיות. מר אלמן סבור כי בנובמבר יגיע היקף הייצור של המקררים ל־3,500 לעומת התכנון של 5,500 יחידות. המכירות יגיעו להיקף של 2,000 יחידות, כמחצית הכמות הנמכרת בדרך כלל. לבתי הצרכנים יסופקו החודש כ־2,000 יחידות לעומת כ־5,000 יחידות שתוכננו לפני המלחמה, כדי להדביק את הפיגורים שגרמה השביתה בחודשי הקיץ.

בנובמבר מכר אמקור כ־1000 טלויזיות. כושר הייצור בלתי מנוצל. ההספקה כיריות כי קל יותר להוביל את המקלטים או שהלקוחות נוהגים בעצמם לעבלתם הביתה. הקונצרן קיבל הזמנות לספק הלקים לחברה גרמנית בגרמניה במיליון מארק. הזמנה נוספת, אף היא בחודש האחרון, ב־400 אלף דולר מתייחסת להספקת יוטומטיים (מכשירים לניקוי אוויר) וקטלנים (להשמדת חרקים).

מכירת מכונות כביסה בהיקף של 70% מן הכמות הרגילה, אך גם במקרה זה משפיעים הקשיים בהובלה.

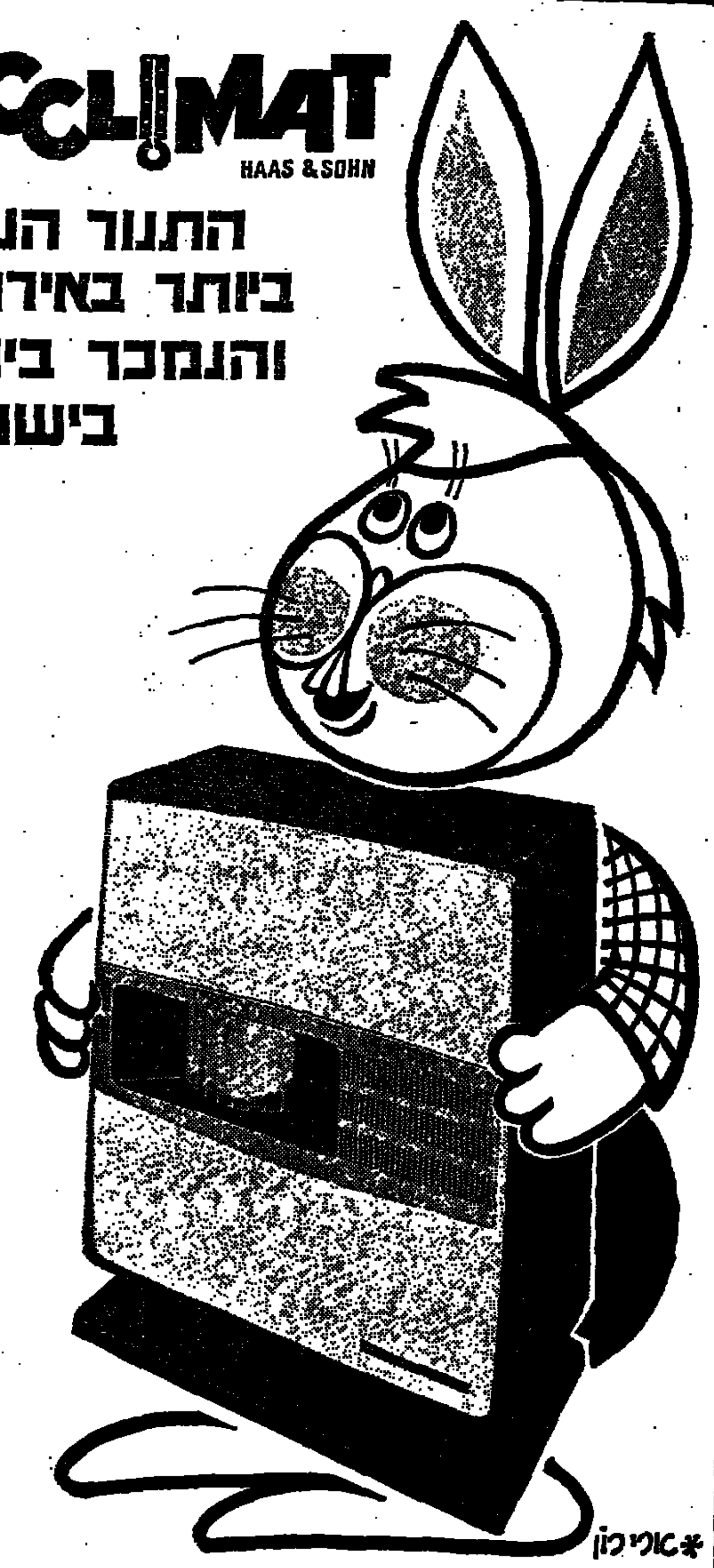

ACCLIMAT

HAAS & SOHN

התנור הנפוץ ביותר באירופה והנמכר ביותר בישראל

החברה המאוחדת לחימום בע"מ

חיפה	תל־אביב	ירושלים	באר־שבע
532102	240492	223705	3657

מינהל מקרקעי ישראל
מחוז הצפון
עירית עפולה

בנה ביתך בעפולה

מינהל מקרקעי ישראל ועירית עפולה מודיעים בזה על חידוש הרשמה ל־76 מגרשים חד־משפחתיים לבניה עצמית, בעפולה עילית (גבעת המורה).

חדוש ההרשמה במזכירות עירית עפולה ב־2.12.73 וסיומה ב־21.12.73 בשעה 12.00.

פרטים והרוספקט מפורט, במשרדי עירית עפולה ובמינהל מקרקעי ישראל, אזור התעשיה נצרת עילית, בשעות העבודה המקובלות.

הקרנות בנאמנות

בנק לאומי לישראל בע"מ

ב־30.11.73

	צמיד	גביש	בדולח	פיא	יגדל
ערך הנכסים באלפי ל"י	218,250.3	227,714.9	42,153.9	14,823.1	2,839.0
מחיר היחידה[1]	144.34	132.75	144.3	275.3	277.8
מחיר השוק[2]	—	—	142.2	267.5	270.1
מחיר פדיון[3]	140.80	129.49	140.8	264.9	267.4
גידול ערך היחידות (כולל דיוידנד שהושקע מחדש)					
בשנה האחרונה	23.6	19.7	4.1	7.8	—7.7
בשנתיים האחרונות	39.2	52.0	63.7	62.0	46.4
בשלוש השנים האחרונות	63.2	83.5	—	102.0	109.4
הרכב ההשקעות ב־30.11.73					
מניות ואגיח נתנות להמרה	1.4	12.0	51.5	37.0	72.2
אגיח צמודות למדד	49.1	59.5	48.7	32.1	20.1
השקעות צמודות	46.5	25.6	—	29.6	1.6
ומזומנים בבסיס	3.0	2.9	—0.2	1.3	6.1
אמצעים כזילים	100%	100%	100%	100%	100%

1) הוא מחיר ההנפקה ברכישה בפחות מ־10,000 ל"י. מעבר ל־10,000 ל"י פוחת מחיר היחידה בהדרגה בקטע בהשקיף.
2) המחיר בו נסחרו יחידות ישנות ביום הבורסה האחרון (אינו כולל עמלה).
3) המחיר בו ניתן לפדות בכל יום את היחידות של כל הקרנות.

תשקיפים ורשימת השקעות בכל סניפי בנק לאומי, בנק אינגד ובנק קופת עם ואצל חברי הבורסה.

מעת הבהר לביטוח מפעילה תכנית ביטוח "צמד־צמיד" הרוכשת עבור מבוטחיה יחידות ב"צמיד" בתשלומים חודשיים.

החברה המנהלת: פאם — חברה ישראלית לניהול קרנות נאמנות בע"מ

BASIT Bond and Share International Trust	מחיר פדיון 85.70	מחיר היחידה 89.30	בסיט

המנהל: ציפיקו־לאומי בנק, ציריך

כלכלה ועסקים

יחיד לכימיקלים ...יש

שכירה בנין

1,000—500 מ"ר, במצב הקיץ עם מגרש מתאים לאחסון.

האזור בין תל־אביב — חדרה.

הצעות בנין פרטים על גודל, מיקום ודמי שכירות נדרשים להפנות לת. ד. 2438.

...זה הריווח ממס־ריווח

...זה הסבנות בהצעה לגבות מס על רווחי־יתר הובהרו ...לידי הכבנות על הכנסות המדינה ביום ו'. אך עוד לפני שאלות שעורר כבר עיתונאי יש לשאול אם סכום המס, ...זה לגבות בדרך זו, עומד ביחס סביר כלשהו לתוספת ...ליידרש למימון ההוצאות. אם יתברר כי ההכנסה הצפויה ...יהיה נוסף של בעלי הכנסות גבוהות היא כולית, מוטב ...את ההצעה בן הפרק בעודנה באיבה. כי אין הצדקה להטיל ...למטרות ראוות, ומס שאינו מכניס הוא במקרה הטוב מס ...

...יתברר כי הסכומים הם בעלי משמעות — יש לדון בשאלות ...ובעיקר: מה תהיה השפעת המס על הנכונות לעבוד, ...— ועל מוסר המיסים. בהקשר זה יש להזכיר כי רמת המס ...הישירה (כולל מילווה) חזרה ועלתה לקרוב ל־70% (חברות ...יחידים), ובמידה שלא ניכסתו אגב תהליך זה ניצני שיפור ...במיסים, שצמחו בעיקבות הפחתות השיעורים באפריל 1972 ...ו־1973, הרי הגולה נוספת עלולה לחסלם. כך או כך, יהיה ...שקול היטב היכן כדאי לרכז את פוטנציאל הגביה המוגבל ...רשות מיהל הכנסות המדינה. סביר שאמצעים פחות ספקטקולריים, כגון הרחבת שיטת הניכוי במקור ובעיקר העמקת הגביה, ...עשויים להסתבר כבעלים יותר ומזיקים פחות.

ידיעות עסקיות בקצרה

● ביטוח. תכנית לביטוח חיים הבודעדת במיוחד לראשי משפחה צעירים מופעלת בימים אלה על־ידי חברת הביטוח מגדל בניין. התכנית, הנקראת "מגדל 73", מאפשרת לראשי משפחה צעירים לרכוש ביטוח חיים גדול בהתאם לצרכיהם (כולל סיכוני מלחמה). בפרמיה התחלתית שהיא הקטנה — לדברי החברה — מכל תכנית ביטוח חיים אחרת הקיימת בארץ.

● יקבים. יקבי היין נפגעו קשה כתוצאה מהמלחמה. באוקטובר ירדו המכירות בכ־40 אחוזים, מר אליקים אוסטשינסקי, מנכ"ל אגודת הכורמים, המסביר כי הירידה נובעת מהקפאון בתיירות, בעסקי אולמי ההרצות והמסעדות מפוארות וכן מהגיוס. עם זאת אין היקבים סובלים מעיכובים ביצור כיוון שיצירת של היין הוא עונתי והושלם בספטמבר.

...ות השיטה העולמית ...קה לעליה ולקליטה

...ועלה

...קרנות הכנות עליה

מתבקשות

...נות השקעה

עבור עולים ועמדים לעליה

...הקמה, רכישה והתפתחות ...צפי המשק הבאים:

...תעשיה ומלאכה

...מסחר ושרותים

...חקלאות

...מעוניינים יפנו במכתב ...עוז ועלה", תל־אביב ...רח' אבן גבירול 70.

התאחדות התעשיינים בישראל

שחרור משירות מילואים

* הופעל מטה חירום לשחרור כוח אדם חיוני משירות מילואים.
* ההתאחדות הפיצה חוזר מיוחד (70/73) בנושא לכל חבריה.
* טופסי בקשה ופרטים ניתן לקבל בהתאחדות / באגפים, במחלקת מינהל וכן בסניפי ההתאחדות בחיפה ובירושלים.

אזורים בונה

בתל־אביב דירות בנות 4 חדרים
בבנינים רבי קומות
במחיר החל ב־152.300.־ ל"י

בפתח־תקוה בשיתוף עם נכסי יוהל בע"מ
דירות בנות 3 ו־4 חדרים
3 חדרים במחיר החל ב־106.350.־ ל"י
4 חדרים במחיר החל ב־117.500.־ ל"י

בנתניה דירות בנות 4 חדרים
בבנינים רבי קומות
במחיר החל ב־128.950.־ ל"י

בהוד־השרון דירות בנות 4 חדרים
במחיר החל ב־127.680.־ ל"י

כל דירה באזורים היא תמיד יחידה מגובשת של אדריכלות נאה. חלוקה נבונה של שטח. בניה מחומרים טובים בביצוע קפדני ומעם טוב בכל פרט ופרט, תוך מחשבה על צרכי כל בני המשפחה.

פרטים בטלפונים: 2—624291 — 622758
ובמשרדי החברה

אזורים

חברה להשקעות בפתוח ובבנין בע"מ
רח' יהודה הלוי 62, ת"א טל. 624291-2
חברת בת ילקבוצת בלל

מכذا من الأصل

ספורט

בעריכת יחיאל ארזי

שלוש קבוצות בראש עם 4 נקודות — שלוש עדיין עם 0...

בירושלים - 1:5 לבית"ר

גם כפ"ס (0:2 נגד בית"ר ת"א) ומכבי ת"א (0:1 נגד חדרה) בפיסגה * הפתעה: יפו - הפועל פ"ת 0:1

ליגה לאומית

מאת סופר „ספורט הארץ"

בית"ר ירושלים, הפכפכה גם בית גם 4 נקודות, וכלולים בצמרת ה[illegible] בית לא נקודה — בתום המחזור השני של הליגה הלאומית בכדורגל, בו נכבשו אתמול 16 שערים.

התוצאה המשמעותית ביותר הושגה בדרבי הירושלמי, בו הביס בית"ר הרכב חסר של הפועל 1:5, כשהוא מבקיע 4 מהשערים תוך 25 דקות במחצית השניה. בית"ר ירושלים מוליך בפיסגה עם מלוא הנקודות, כשהוא מקדים בהפרש שערים את הפועל כפר־סבא, שזכה בניצחון שני ברציפות — 0:2 על בית"ר ת"א — והדיח את יריבו מהצמרת למקום השישי. גם מכבי ת"א שומר על מאזן מושלם, עדיין ללא שער חובה, לאחר נצחון ביתי (0:1) על הפועל חדרה. העולה השניה ללאומית, קבוצת בני יהודה, סיימה שנית בתיקו — 0:0 עם מכבי פ"ת, המדורג רביעי.

מכבי יפו הפתיע בנצחון חוץ על הפועל פ"ת (0:1), שנחל הפסד ביתי שני ברציפות ונשאר בתחתית יחד עם הפועל ירושלים ומכבי חיפה.

אלוף אשתקד, הכח ר"ג, עדיין לא נוצח — אך הסגנית הישנה הבוסה בבאר שבע (1:1). שהוציא אותו במיוחד הטבלה נמצאות בכורה מבני השתים המצוירים בשערייתם הביתיים: הפועל חיפה — 1:2 על מכבי נתניה, הפועל ת"א — 0:1 על מכבי חיפה.

הכרעות שהלו בדירוג עדיין אי־גן ברמזות על הצפוי בהמשך ה־[illegible], הצפיפות הסבית בטבלה תצטט מעמת לקבוצות רבות קרי־קיצה, לשינויים נוספים.

מלך השערים

1.	ישראל פוגל (כפ"ס)	5
2.	שלום אביטן (בית"ר י־ם)	4
3.	עודד מכנס (נתניה)	3
4.	דוד יפי (בית"ר י־ם)	2

משחקי השבת הבאה

(מחזור 3)

מכבי יפו — הפועל ת"א, הפועל כפ"ס — מכבי ת"א, מכבי פ"ת — הפועל פ"ת, בית"ר ת"א — הפועל באר שבע, מכבי חיפה — הפועל חיפה, הפועל ירושלים — הכח ר"ג, הפועל חדרה — בית"ר ירושלים, מכבי נתניה — בני יהודה.

טבלת הליגה הלאומית

1.	בית"ר ירושלים	2	2—7	4
2.	הפועל כפ"ס	2	2—5	4
—.	מכבי ת"א	2	0—3	4
4.	מכבי פ"ת	2	0—2	3
5.	מכבי יפו	2	1—2	3
6.	בית"ר ת"א	2	2—3	2
—.	מכבי נתניה	2	2—3	2
8.	הכח ר"ג	2	2—2	2
—.	בני יהודה	2	1—1	2
10.	הפועל ת"א	2	2—1	2
11.	הפועל חיפה	2	4—2	2
12.	הפועל חדרה	2	2—1	1
13.	הפועל באר־שבע	2	3—1	1
14.	מכבי חיפה	2	4—2	0
—.	הפועל פ"ת	2	3—1	0
16.	הפועל ירושלים	2	7—1	0

דוד ברנור (מס' 9 בשמאל) לאחר כיבוש שער הנצחון של מכבי ת"א נגד חדרה. (צילום: אבי לביא)

שוהם נכנע רק לברנור

מכבי תל-אביב — הפועל חדרה 0:1 (0:1)

השער: דוד ברנור (9).

נצחון בבלומפילד על הפועל חדרה אינו הישג שעל מכבי ת"א להתפאר בו. כיוון שלחץ על יריבו כל 90 דקות, מתאימה התוצאה לקבוצה המדורגת, שבבשורה הנוכחית יכולה לסמוך רק על שוערה שוהם, אשר יכולתו הטובה — בתוספת כישלוני של חלוצי מכבי — מנעו כשערים רבים.

המפתח לשליטה מכבי במגרש טמון ביכולתם הטובה של שחקני הקישור, אשר דחפו את חבריהם לעבר שערו של שוהם, אולם טבק ופרץ החטיאו את כל ההזדמנויות שנמצאו להם. סלבי, אשר שולב בשלהי המשחק, הוסיף תנופה לקבוצתו וכן ברנור עד להיפצעו, הוכיחו כי לא גם ליתום. רותן חבריו לתנגה סילקו בקלו את גיחותיהם הבודדות של שוורץ ויעקובובסקי.

הפועל חדרה עדיין סובל מאד בכושרם הגופני הירוד של רוב השחקנים, כך שמסורתם העיקריה היתה להפריע ליריב.

ויקי פרץ וברנור לחצו כמהתחילה על שערו של שוהם, שהובקע בדקה ה־9. כליכן הגביה לרחבה, פרץ רסל ניתרו לכדור אך התחטאתו, וברנור לא נכשל כול שוהם — 0:1. הכל, כמו: לשערים משפים, אולם שוהם לא נבקל מבעיטותיו של פרץ, טבק, התפוא־גם הוא פעמים כבר־בים נוחים. התוצאה נשמרה עד לסיום.

שפט נפתלי איתן לעיני 8,000 צופים באיצטדיון בלומפילד.

עדי דיפקין

נתניה היתה ראויה לתיקו

הפועל חיפה — מכבי נתניה 1:2 (1:2)

השערים להפועל חיפה: בני אלון (9, 37), לנתניה: עודד מכנס (21).

בני אלון, החלוץ המרכזי של הפועל חיפה, שוב היה אתמול — אחרי הפגרה ארוכה מאד — גיבור הנצחון של קבוצתו, כשהבקיע את שני השערים נגד נתניה.

כדורגלני חיפה גילו יכולה מגדרה, לעומת משחקם בשבוע שעבר. כבבכורותיהם בולטים אלון, אנגלנדר, הבלם גרוס והמגן דהר. אך הקבוצה כנתניה, לאמיתו של דבר, לא נפלה ביכולתה מיריבתה והיתה ראויה לתיקו.

בדקה ה־9 הבקיעו החיפאים את השער הראשון: אנגלנדר מסר כדור במיוחד לאלון, שהכניע בקרוב את השוער ויינפלד. דוקא אחרי הפתיחה המכוונת — ספגו החיפאים שער כמיון: הרי סלומון מנתניה הקשית כדור ועודד מכנס נגח פנימה. אחרי בעיטה כבעיינת של אנגלנדר (32), שהודפה במשקוף, הבקיעה חיפה את שער הנצחון בדקה ה־37. אייכנר סלה כדור כשמאל ואלון נגח לרשת.

בדקה ה־65 פרץ ג'ורג' ברונה ר־בעט מכוך לקורת השער החיפאי; כיד לאחר מכן בעט אלון, אחרי פריצה, לקורת שער נתניה. בדקה ה־80 הציל הבגן החיפאי יהודה דוד את קבוצתו מתיקו, כאשר הדף את הכדור מקו השער אחרי בעיטה של ברונה.

שפט נח קביגוביץ, לעיני 4000 צופים בקריית־חיים.

יצחק ציבין

ימק"א הריעה לאביטן וישי

בית"ר ירושלים — הפועל ירושלים 1:5 (1:1)

השערים לבית"ר: שלום אביטן (16, 66), דוד יפי (56, 80), דני נויכן (72). להפועל: ציון הורביבן (43).

כבירה שלמה המתקמע אמש. הפועל ירושלים בתקוה כי יצליחו לבאו בשלום מהדרבי, כאשר שה־כבי בית"ר לא הצליחו לבצל את הרכבו ההר (שאן) של היריב. אולם כוחם של מתקפת הפועל ה־צעיריים לא עבר להם בזמן התחילה. שניה, הם ספגו ארבעה שערים תוך 25 דקות (1:5), שהובקעו באטבה לא במסלה של השוער הבולט, פירר.

לפני פתיחת המשחק הניגה שהכבי שתי הקבוצות זרים פרחים להניסר שפיים ירושלביים, לשעם מהשמי הכבוד.

הפועל הרכב עם 5 שהקבים בלבד מהרכבי הראשון. שוב בלט היעדרם של השוער הגל, הבגיבים כייזלי ואולאי, וכן מהכבי ואלקר־בי הפצועים. כנגד הרכיב בית"ר בהרכב מלא, כשהוא כבליט שוב את הכוכב החדש שלום אביטן.

בדקה ה־16 שגה שוער הפועל בפיקוב ואביטן ניצל זאת כדי לנגוח פנימה. 3 דקות לפני ההפסקה כבש שחקן הפועל ציון הורביבן שער שוויון. בלם בית"ר ביאנו נגה לביתן שערו, והורביבן עם על ה־כדור וב־5 מטרים הבקיע את שער ריבו.

לאחר ההפסקה החל יתרון בית"ר נותן אותותיו. בדקה ה־56 העלה הבית"רי הם כדור לעבר השוער פירו שהדף אותו לרגלי דוד יפי, והוא לא נכשל בבעיטתו. כעבור 10 דקות פרץ אביטן מרחוק 16 מטר, בעט בעוצמה לשער. בדקה ה־72 הקקית הבית"רי דני נויכן, כדור קרן, והשוער פירו הדף אותו לרשתו הוא, כדי לקבוע 1:4.

הבית"רים הכבידו בהתקפה וב־דקה ה־80 העלו את יתרונם: הבגן הכב העלה את הכדור לכיוון ה־שער, השוער פירו טעה בבשל בה־דיפה ודוד יפי, שאליו הגיע הכדור, בעט פנימה.

שפט אברהם קליין לעיני 7,000 צופים במגרש ימק"א.

רק פייגנבוים מנע אכזבה

הפועל תל-אביב — מכבי חיפה 0:1 (0:1)

השער: יהושע פייגנבוים (45).

כל מי שקבוצת הפועל תל־אביב קרובה ללבו, לא יכול להתגאות אתר כל עד כניסת בשבה לפני הסיר־קה להפסקה — על איכות הניצול הה־הובצות המבוזבזות של הלהבים, שכה היטיבו לשחק נגד מכבי חיפה, אבל לא הצליחו להבקיע אלא שער יחיד.

הפועל אמנם ניצל את הרכבו ה־הסר של יריבו, וו גם הניבה לשלי־טה הברורה במחצית הראשונה, אך גם כך לא אפשר להביא לשחקניה.

השוער החיפאי הצעיר יצחק כהן היה ברובל על כלא סגר יותר כשער אחד. שלוש פעמים ניצבו כילו יהושאל חוזם (דקות 25, 26) ופייגנבוים (21), אך הם בעטו ב־רגלבות התפירה.

רק בדקת הסיום של המחצית (45) הובקע שער הנצחון, בסיומה של התקפה באגף היבני בעת כשה כדור־רבדנן בטיבוב לעבר השער: הכד־רי בקך שפט אך הכדור ולמקום הגיעו פייגנבוים, שבעט מקרוב פנימה.

במחצית השניה הוצגו הכוהבר עד כדי כך, כיתרונו של הפועל העבנד במקצועו. אולם להוציא כהר שבעצך בקורה, מבעיטה של אגמי, לא הצליחו היושאים לשבות את ה־תוצאה.

השופט משה אשכנזי שלף שני כרטיסים צהובים לעבר פרקי הול־אביבי והבגר החיפאי. גבבי 11,000 צופים בבלומפילד.

רב שילוח

דקה 5 — 0:1, דקה 6 — 1:1

הפועל באר שבע — הכח ר"ג 1:1 (1:1)

השער להכח: משה יחיאל (5), לבאר שבע: כאור ביד (6).

להן כמוקד של באר שבע על שער הכח, בגבורית שלבי המשחק, לא הספיק ליותר מתיקו.

האלופה זכתה יותר לקבוצה מיקומית הטבלה, אם הצליחה לסיים ללא הפסד, הרי שעליה להודות לרביזת, להגנה ובעיקר לשוער דני כאגג. השופט משה אשכנזי קיפח בעיקר את באר־שבע.

באר שבע ליפתה בצורה טובה, הוך צירופים בהירים ותאים בהתקפה. בלטו במיוחד בן־דוד, בוזג ונוזה. הכח התבסס על מיכבה־כלבליכה, כשרק צהרבר ולעתים פרקש נוזרו בהתקפה. על רקע השדרים של כנורק, רהרסיר, בידיבי ר־היינן, בלטו מאגנו, הפסל ומפיצג.

חלוצי הכח ניצלו בפתיחתה מיבגה של מגן באר שבע, אלבז; פרקש העביר כדור למשה יחיאל, וזה הבנייע מקרוב (בדקה ה־5) את פונ־קוביץ. כעבור דקה גמל ביד לאורחים, בעת שקיבל כדור מדוייק מ־גוזה ובעט בחצי־גובה ממרחק של 15 מ' לפינה השמאלית הגבוהה של שער הכח.

5000 איש חזו במשחק באיצטדיון העירוני בבאר־שבע.

רפי לוי

ליפו הספיקה הזדמנות אחת

מכבי יפו — הפועל פתח-תקוה 0:1 (0:0)

השער: משה אנגבה (52).

הפועל פ"ת נחל הפסד שני ברציפות, הפעם כשולי היפואי משה אנגבה, אלם הפסד קיפח את המאחרים כלא נפלו מיריבתם באכזבה, אך לוי בחסר בכל הבגע לבסיום ה־צבתיים. הלוצי פ"ת הגיעו פעמים רבות לנצבי הבקעה טובים, שלא ניצלו בשל דינון בהיום.

גם הלוצי יפו לא הגיעו טובה ידעל. אולם הזדמנות טובה הספיקה להם כדי להרוץ את גורל המשחק. היה זה 7 דקות בלבד מפתיחת המחצית השניה, כאשר גולדברג זהריק הגביה כדור כ־30 מ' אלכסונית מן החוצה. הכדור חלף כזל לראשים של מגני פ"ת והגיע אל מול השוער אנגבה, שבעל לו שער להשער. אנגבה היה תזריז בבין והקבשיים וכול ויסוקר בעט כ־5 מ' כדור הזק והכות, שבעג בקורה ה־נגדית והדר לשער.

עד לסיום עזה שחקני פ"ת מאמצים גדולים להשיב לשוויון, אולם הר־הגלה לא האירה להם פנים.

שפט יוליוס יוסיפון, לעיני 2500 צופים בפתח־תקוה.

פוגל ממשיך „להפגיז"

הפועל כפר סבא — בית"ר תל-אביב 0:2 (0:2)

השערים: ישראל פוגל (22, 44).

כפר סבא הכשירה בביתה בפתיחת המכבלהת, בה החלה בעבת ש־עברה בכפר־כלום. וטוב, כבשבת שחלפה היה זה חלוצה ההיינו ה־דינאמי ישראל פוגל, אשר כבש לזכותה שני שערים מרהיבים ב־מחצית הראשונה.

לא היתה זו תצוגת כדורגל ברמה באוזנה או סבנית, אך היה זה קרב אפור, מהיר ונוקשה, לעתים יותר על המידה, בו ניצחו בעלי הכושר הגופני העדיף.

קבוצת בית"ר לא נפלגה מיריבתה במשחק מרכז השדה, אך אין ספק שהנגנה החולשה, ומערכת ה־התקפה שחסרה שוב את תכן ואת שמעון כהן, היו בעוכריה. שחקני המפתח של כפר סבא היו, שלא כיריביהם, הבליתיים יותר.

השער הראשון הובקע בדקה ה־22. פוגל פרץ היטב כשמאל, חלף על פני כגיני בית"ר פרל ולב, ובבעיטה שטוחה וחזקה מ־15 מטר הבניע את שמואל לוד. דקה לפני ההפסקה הבקיע פוגל את שערו השני, ה־מכושי בעונה זו: הוא פרץ שוב באגף השמאלי, אך הפעם הוכשל על ידי הבגן פרל. השופט באגן הורה על בעיטה עונשין מרחוק 18 מטר ופוגל, בבעיטה רבת עוצמה ובמדוייקת, הכניע שנית את שמואל לוד.

הבית"רים השתפרו מעט במחצית השניה, אך גם או היתה ההתקפה חסרת אוניה.

שפט אהרון גאון, לעיני 1500 בגרש הפועל בכפר־סבא.

י. כהן

שמירה אישית ללא שערים

בני יהודה ת"א — מכבי פתח-תקוה 0:0

התוצאה מקפחת לא מעט את קבוצת בני־יהודה, שהשקיעה נתנו את הטון ברוב שלבי המשחק. באמן הקבוצה, יוסף מהלל, הורה לחניכיו לשמור אישית על שלושה משחקני פתח־תקוה, ואלה ביצעו את משימתם ללא דופי. הבלמים רמי כול־מי ואפרים פיטל שיתקו את חוד המוחץ של מכבי, יצחק מורוי, בעוד שהמגינים חנין ופוסטביק הופו ה־כב על היבש ואב זלצר. במרכז ההתקפה של בני־יהודה בלט אהוד בן־טובים, אשר הירבה לסכן את שערו של סלבה קיל, וכמה מבעי־טותיו בקלתו אך בקושי על ידי ה־שוער. לקץ טייב יעקב טרעבר בגיר־רתה. לאחר ההסקה, כאשר גבבם מכה עזורי — אשר לא התאמן ב־תקופה האחרונה — הוסיפו ה„הוד־בימי" כמכמנת ההקפה לתקוף את שער פ"ת, אולם בעצר כתוך.

מכבי פ"ת איכוב, אך הרף הול־טתו היה קרוב להבקיע שני שערים. אה בעיטותיהם של יצחק מורוי (37) ויצחק זלצר (63) הדף וקלט השוער רוזיק.

שפט ג'ורג' אשקר, לעיני 3500 צופים באיצטדיון בבעתיים.

עמי התנברג

רק שעריים והפועל צפת צברו את כל 4 הנקודות

ליגה א'

מאת רפי לוי, סופר „ספורט הארץ"

המחזור השני בליגה א' בכדורגל לא הביא אתמול להבודות מדהיקה לכת בדירוג הקבוצות בשני המחוז־זות. שתי קבוצות בלבד, אחת מן הצפון (הפועל צפת) ואחת מן ה־דרום (מכבי שעריים), זכו עד כה בכל 4 הנקודות.

בעוד שלגבי מכבי שעריים אין הדבר נראה כפתיע, (גבר הסבה על בית־שמש 2:5), הרי יש לראות בהפתעה את הישגיה של צפת, ב־עיקר לאחר נצחונה אתמול על הפועל עכו (1:2).

הפועל כרמורק, אחד היורדים מן הליגה הלאומית, זכה בנצחון רא־שון (1:2 על הפועל בת"ים). מנגד לא הצליחה שמשון ת"א, היורד השני, לנצח גם אתמול וסיים בתיקו רצוף שני עם בית"ר נתניה (1:1).

המשחק במחוז הצפון בין מכבי הרצליה להפועל קרית־שמונה לא נערך, לאחר שהקבוצה מקרית שמו־נה ליכשה את איומה ולא הופיצבה למשחק שנקבע להערך באשקלון, ב־של עונש איסור בדיצות שהוטל על הרצליה בסיום העונה שעברה.

לאחר שהאוהד כבי הלילה בכד־ציה ביהרון בן שני שערים. הביב (71, 88), „פוגטיפי" (80) - כבשו ל־יהוד. כגדי (21) ואלקרף (41), הבקיעו לשוחה. שפט כלב, 3000 צופים באשרה.

● מכבי הולון — הפועל לוד 1:1 (0:1). ביכוה כבש להלון (5) ולנבר תיכה (46). שפט א. כהן, 1000 צופים בחולון.

● הפועל באר־יעקב — הפועל דימונה 1:3 (0:2). השערים לבאר־יעקב: לביא (16), צבה (44) ובר־ביב (47). לדימונה: אביבו (46). שפט אבקרי, 250 צופים בבאר־יעקב.

ליגה א' — צפון

1.	הפועל צפת	2	3—6	4
2.	קרית אתא	2	0—8	3
3.	הפועל טבריה	2	3—4	3
—.	הפועל הרצליה	2	0—1	3
—.	הפועל כבריה	2	1—2	3
6.	הפועל עכו	2	2—3	2
—.	כרית הכרמל	2	4—5	2
8.	הפועל נתניה	2	3—3	2
—.	הפועל נחליאל	2	1—1	2
—.	הפועל ר"ג	2	1—1	2
—.	שמשון ת"א	2	1—1	2
12.	בית"ר נתניה	2	2—1	1
13.	גבעל העמק	2	9—1	1
14.	מכבי הרצליה	1	2—1	0
15.	קרית שמונה	1	2—0	0
16.	בית־ברית	2	4—0	0

ליגה א' — דרום

1.	מכבי שעריים	2	2—7	4
2.	הפועל יהוד	2	6—7	3
—.	הפועל מרמורק	2	2—3	3
—.	הפועל רמלה	2	1—2	3
—.	רמת עמידר	2	0—1	3
6.	בית שמש	2	5—7	2
7.	הפועל לוד	2	5—5	2
—.	ראשון־לציון	2	2—2	2
—.	מכבי חולון	2	2—2	2
10.	באר־יעקב	2	6—3	2
11.	הפועל אשדוד	2	3—2	1
—.	הפועל בת"ים	2	3—3	1
—.	הפועל חולון	2	2—1	1
—.	נס־ציונה	2	2—1	1
15.	בית"ר רמלה	2	3—1	1
—.	הפועל דימונה	2	4—2	1

מחוז צפון

● הפועל טירת־הכרמל — הפועל גבעת ברנר 0:3 (0:1). בנצחון חלק של טירה, כשעריהם של אהרון (35), בבעיטת 11), ליבוביץ (53), ור־הנזר (88). שפט בן סימון, 1500 צופים בקריית־חיים.

● הפועל קרית־אתא — הפועל טבריה 0:0. במשחק חלש של שתי הקבוצות. שפט בכר, 1000 צופים בקרית־אתא.

● הפועל נחליאל — הפועל הרצליה 0:0. במאבק שקול שלא הוכ־רע. שפט ניב, 250 צופים בחדרה.

● הפועל מגדל־העמק — הפועל חדרה 1:1 (0:1). בקרבנים רבים לחדרון למגדל העמק (23), שבמשחק יר היוק (55). שפט ש. לוי, 250 צופים במגדל־העמק.

● הפועל צפת — הפועל עכו 1:2 (0:1). לאחר יתרון לעכו, עי־בע עיי כינץ (9), הגלה צפת בתמונה גדולה, כאשר כבשה שני שערים הצרפים כרגלי גם (45) ורמזי (7). בנצחן בלתי צפוי. שפט צ'יבר, 25 צופים בצפת.

● הפועל כבריה — הפועל נבר־ית 2:3 (1:2). משחק שהמכריע על המודר של טצה. לכבוד לטבריה: קר־יכן (30), שמעוני (30) ותוליאסבו (5, בבעיטה 11), לנתניה: ביים 4) — בבעיטה 11) ובבק (62). שפט בייזר, 250 צופים בטבריה.

● בית"ר נתניה — שמשון ת"א 1:1 (0:1). נתניה הוליכה במשמע בשער של ב. בחום (29). דמרי הגיע לשוויון בדקה ה־54. שפט [illegible], 1000 צופים בנתניה.

מחוז דרום

● מכבי שעריים — הפועל בית־שמש 2:5 (1:2). שעריים לא הת־אכבה כדי להבקיע את היריב הוליה. משעריהם של ב. כהן (12, 41, 78), פלד (50) ו. כהן (81). לבית שמש הבקיעו: עבדים (14) ומלכה (80). שפט כיליבר, 1500 צופים ברחו־בות.

● הפועל ראשון־לציון — בית"ר רמלה 1:1 (1:1). ברכה כבש ראשון לרבלה (12) והפריה השוותה (28). שפט ד. כהן, 1000 צופים ב־ראשון־לציון.

● הפועל מרמורק — הפועל בת־ים 1:2 (1:1). שני שערים של ציון טרעבי (19, 75) ממרמורק, כול שער של כולובובביץ' (30), הקנו נצחון דחוק לקבוצת הפרבר הרחו־בותי. שפט ג. כהן, 500 צופים בבת־ים.

● הפועל רמלה — נס־ציונה 0:1 (0:0). 8 דקות מן הסיום הוכרע המשחק עי' הרמלאי כבאסקו (82). שפט קורנפלד, 1000 צופים ברמלה.

● מכבי רמת־עמידר — הפועל חולון 0:1 (0:0). בביתנה בין ב־חיים מן הקבוצות המצטיינות ב־ליגה א', היתה רגלה של רמת־עמידר על העליונה, בזכות שער של חייקין בדקה ה־66. שפט מ. מזרחי 1000 צופים ברמת־עמידר.

● הפועל יהודה — הפועל אש־דוד 2:3 (2:0). כאבק רב־התעונה.

דב עילם

לידס — 2:2 נגד קווינס פארק

שלג וכפור שיבשו הליגה האנגלית

לונדון, 1 (שרות „ספורט הארץ"). בילי ברמנר, הקפטן המוכשר של לידס יונייטד, כבש היום שער חיוני וסייע לקבוצתו להחלץ מהפסד ביתי ראשון בעונה זו — במשחק בו סיימה בקושי ב־2:2 עם קווינס פארק ריינג'רס.

חמשה משחקים בלבד — מתוך אחד עשר — היו היום בליגה ה־אנגלית הראשונה, בגלל סופות שלג וכגרישים קפואים, ששיבשו את הפעילות בכדורגל. בסך הכל נדחו 20 משחקי ליגה באנגליה ו־13 בסקוטלנד.

התיקו ההדיר את לידס בראש ה־טבלה עם 30 נקודות, אך צימצם את יתרונה לגבי ליברפול (24), ש־ניצחה היום את השמהאם 0:1.

לכמר הביגה את כשנהאם 0:3, מאוהכשמפטן גברה על אברטון 0:2, ארסנל וקובנטרי נפרדו ב־2:2.

שבה השחקנים שנהדו בליגה ה־אנגלית הראשונה: בטבינסר סיני — מנציסטר יונייטד, ביקאסל — ברגלי, נוריץ' — בירלינגהאם, שפי־לד יונייטד — איפסוויץ', סטוק — ציל..., וולבס — דרבי.

במשחק יחיד בליגה הסקוטית ה־ראשונה ניצחה סלטיק את ארברואט 1:2.

גביע עולמי

מכסיקו — גואטמלה 0:0

פורט־או פרינס, 1 (אי.פי.). גואטמלה סיימה כאן בתיקו 0:0 עם מכסיקו, בטורניר המבריע של ה־גביע העולמי — לאיזור צפון אמ־ריקה, אמריקה התיכונה והאיים ה־קאריביים — שמנצחו ישתתף ב־שנה הבאה בשלב הגמר במערב גר־מניה.

הונדוראס גברה לפני כן 1:2 על נבחרת טרינידאד־טובאגו.

על־אף התיקו, מצטיינים כדורגלני מכסיקו לגבורה. בטורניר משתתפות גם נבחרות האיטי והאיים האנטי־ליים ההולנדיים.

טניס

אוסטרליה — ארה"ב 0:2 בגביע דייויס

קליבלנד, אוהיו, 1 (אי.פי.). אוס־טרליה הסיבה יתרון 0:2 על ארה"ב, בתום שני משחקי היחידים בגמר גביע דייויס, והוזה זה גם אם לא תוכה בפרס היקר ביותר בעולם ה־טניס.

ג'ון ניוקומב נאבק קשה בכדי גורדון באה"ב, בכורג גבר עליו 1:6, 6:3, 6:3, 3:6, 4:6 בבתיחת הפתיחות. אחרי כן הביגע רוד לייבר, האוסט־רלי האדמוני בן ה־35, את האלוף האמריקאי סטאן סמית בקרב מר־תיקי — 10:8, 6:8, 8:6, 3:6, 1:6.

כבאן כבינה הגביע ואנד־לין עבוד להתגייד בכוביס עם האוסטרלים בין ניוקומב וקין רוזוואל בבמשחק הזוגות, כשהאוסטרלים עמינות להרוץ את גורל המיפגש עוד לפני משחקי היחידים הנותרים ביום א'.

אתלטיקה

בן 16 קפץ לגובה 1.80 מטר בחיפה

כבאה אתלטים נטלו אתמול חלק בתחרות בליגה הגכה כמבב מכבי בחיפה, כי כיתה הצבק לטארי אהל־כות הפיצל הורה, אריה אברמוביץ' והל הלא, שהירן בבאגלתה עם זכר בהליצות הבנ בגליבה אכתה.

הפועל המכלל ביותר נכבג בקפי־צה לגובה, כשבחק כיובקין בן ה־16 ממכבי ת"א עבר ל־1.80 מ', גיבה את הגופעי הני אילגבר שובר ה־פנם רק ל־1.75 מ'. עמי הלילת מ־מכבי חיפה גיבה בין הבוגרים בריצת 100 מ' (11.2) ובקפיצה לרוחק (6.37 מ'). ב־800 מ' גיצח אבי שכיין ממכבי ת"א (2:04.2 דקות).

נוער עד גיל 18: 800 מ' — אילן איזיק (הפועל חיפה) 2:08.7, כדור ברזל — יהודה אביבנור (מכבי חי־פה) 14.12 מ'. נערות עד גיל 18: 100 מ' — סאיה קלה (מכבי חיפה) 13.0, 600 מ' — פנינה צירנוביבצקי (הפועל חיפה) 1:48.6 דקה.

בת 14 קפצה לגובה 1.55 מטר

תחפלות באתלטיקה הכיוה אחד של בבקר במאלי בבן יהבייה, בהשגות בפאלי הנזרים של הפועל. בבהורת, שבתבמה בקת הכיוה לנגד הללי המלהבה, הבטבה כ־150 צעירים שקבלו הבצאה בירבנות לבכר. הקטבה הצעירה (14) אירן כלך מבגרים גיבה ל־1.55, בעוד שבגבורה המקבילה לבצרים ניבה הורן שפטבמין מגבנה — 1.65 מ'. בריבה 60 מטר ניבה רפי הד־גאלי כאחרה — 7.2 שניות, ואילו בריצה המקבילה לבצרים במגוה ל־גיל 16 ניבה שמבין שמבין כביח — 7.6, שלאחר מכן קבע גם 1:32.1 ד' ב־600 מטר, במקיבה בתפיית ה־שניה את שבנון מכבי ת"א. רב קה שתר מתבניה קבעה 8.5 ב־60 מטר ו־1:50.8 ד' ב־600 מטר.

בבירוץ ל־1000 מטר לבצרים זכה צבר זאגר מאשדוד — 2:51.9 דקות, ובבירוק זה לבצרה — צליה שנבה כבי"ס — 3:43.1 ד'.

הניחוש הנכון

מוגש ע"י אדיסון

1.	הפועל חיפה — נתניה	1
2.	הפועל ת"א — מכבי חיפה	1
3.	מכבי ת"א — חדרה	1
4.	הפועל ב"ש — הכח ר"ג	X
5.	כפ"ס — בית"ר ת"א	1
6.	בני־יהודה — מכבי פ"ת	X
7.	הפועל פ"ת — מכבי יפו	2
8.	בית"ר י־ם — הפועל י־ם	1
9.	ב. העמק — הפועל ר"ג	X
10.	בית"ר נתניה — שמשון	X
11.	מכבי חולון — לוד	X
12.	בת"ים — הפועל מרמורק	2
13.	ר. עמידר — הפועל חולון	1

חדשה! Eddison platinum

יפאן — איראן 62:91 באליפות אסיה

מאנילה, 1 (אי. פי.). בנבחרת יפאן נחתה כאן הצגה את איראן 62:91 (30:42) בפתיחת אליפות אסיה בכד־רסל. 13 אלף צופים חזו במשחק ברוזל ריזאל המקומי. יפאן זכתה באליפות האחרונה והטובה שוב ל־את הכתבמרות לתואר.

דרום קוריאה הביסה את הנבקונג 68:126. הודו גברה על אינדונזיה 70:82 ונבחרת הפיליפינים הכניעה את פקיסטאן 55:133.

משרד התחבורה
שירותי נהיגה ורכב

הודעה לבעלי רכב ונהגים

הנהלת שירותי נהיגה ורכב מודיעה לבעלי רכב, שמועד חידוש תוקף רשיון הרכב שלהם חל בחודשים אוקטובר ונובמבר 1973 בלבד ושלא ביצעו את הבדיקה השנתית של רכבם, כי ניתנת להם האפשרות לבצעה באותם החודשים של השנה הבאה, דהיינו בחודש אוקטובר ונובמבר 1974.

בעלי הרכב כנ"ל חייבים לשלם את האגרה לפי ההודעה שנשלחה אליהם ואין דחיית מועד הבדיקה השנתית של הרכב פוטרת אותם מתשלום האגרה.

רשיונות הרכב של בעלי הרכב כמצויין לעיל, יקבלו את תוקפם רק לאחר תשלום האגרה. יצויין, כי נסיעה ברכב שרשיונו לא בתוקף תיחשב כנהיגת רכב ללא רשיון, דבר המהווה עבירה על החוק.

בעלי הרכב, שמועד חידוש תוקף רשיון רכבם הוא החל ב־1.12.73 ואילך, חייבים לעבור את בדיקת הרכב השנתית ולשלם את האגרה במועד שנקבע.

בעלי הרכב שגויסו לצה"ל ואינם יכולים מסיבה זו להביא את רכבם לבדיקה במועד יהיו רשאים לעשות זאת לא יאוחר מחודש ימים מיום שיחרורם משירות בצה"ל, ובתנאי שיציגו אישור על כך מצה"ל.

יצויין, כי ההסדרים המיוחדים שצויינו לעיל, אינם פוטרים את בעלי הרכב והנהגים בהם מלשמור על תקינות רכבם בכל ימות השנה.

נגד בעלי הרכב הנוהגים, שכלי רכבם יימצא בלתי תקין לתנועה בדרכים ינקטו צעדים בהתאם לחוק.

איגוד ערים אזור חיפה (ביוב)
מכרז מס' 03/B־ב/ISP/73
(מסגרת פרויקט הביוב הארצי)

איגוד ערים חיפה מכריז בזה על קבלת הצעות מקבלנים לביצוע עבודות ביוב הכוללות: קו סניקה משותף, מערבי ומזרחי — במפרץ חיפה. את מסמכי המכרז וטפסי ההצעות אפשר לקבל תמורת תשלום של 200 ל"י (התשלום לא יוחזר) במשרד מהנדס העיר רח' חסן שוקרי 14, חיפה.

המעוניינים להשתתף במכרז יגישו את הצעותיהם ב־3 עותקים על גבי הטפסים שימסרו להם ובהתאם לתנאי המכרז.

הצעות, בצירוף ערבות בנקאית בגובה של 5% בערך ההצעה, לתקופה של 120 יום מתאריך סגירת המכרז יש להכניס לתיבת המכרזים בכתובת הנ"ל לא יאוחר מיום 17.1.74 שעה 12.00 בצהרים. יש לציין על המעטפה:

פרויקט הביוב הארצי
מכרז: 03/B־ב/ISP/73
חיפה — איגוד ערים

את ההצעות ניתן להעביר גם בדואר רשום. הצעות שתגענה בכל סיבה שהיא לאחר התאריך הנ"ל לא תובאנה לדיון.

הצעה שלא צורפה אליה ערבות בנקאית לא תובא לדיון.

תנאי התשלום: כמפורט בתנאי המכרז.

במכרז רשאים להשתתף קבלנים מורשים לפרויקט שקבלו הודעה על כך. כן רשאים להשתתף קבלנים הרשומים בפנקס הקבלנים בענפי ביוב, ניקוז ובמפעלי מים, בהיקף של מיליון ל"י לפחות, אלה יקבלו טפסי בקשה עם קניית מסמכי המכרז.

הודעה על אישור או אי־אישור תשלח תוך 10 ימים מתאריך קבלת טפסי הבקשה המלאים.

סיור קבלנים יתקיים ביום 6.12.73 שעה 10.30, היציאה ממשרדי העיריה.

אין העיריה מתחייבת לקבל את ההצעה הזולה ביותר או כל הצעה שהיא לגבי כל המכרז, חלק או חלקים ממנו.

י. צוויג
יו"ר איגוד ערים

ההג,
אבא שלי
[illegible]
[illegible]
מבקשת [illegible]
אותו הבית
תמיד

חוק התכנון והבניה תשכ"ה
מרחב תכנון מקומי [illegible]
הודעה בדבר אישור
שינוי תכנית מפורטת

נמסרת בזה הודעה, בהתאם לסעיף 117 לחוק התכנון והבניה, תשכ"ה 1965 כי הועדה המחוזית לתכנון ולבניה, מחוז המרכז החליטה לאשר את התכנית הנקראת: [illegible] כפורסמת בילקוט הפרסומים מס' 1908, תשל"ג עמ' 1411.

השינוי האמור במחוז עם התכניות אישרה אותו ביחד עם התשריט המצורף אליה, הופקד ביתי הועדה המחוזית והמקומית במשרדי הועדה המקומית לתכנון ולבניה פתח תקוה וכל המעונין רשאי לעיין בו, ללא תשלום, ובשעות שהמשרדים האמורים פתוחים לקהל.

א. חיון
יו"ר הועדה המחוזית לתכנון ולבניה, מחוז המרכז
ל' חשון תשל"ד, 25.11.73

חוק התכנון והבניה תשכ"ה
מרחב תכנון מקומי [illegible]
הודעה בדבר אישור
תכנית מפורטת

נמסרת בזה הודעה, בהתאם לסעיף 117 לחוק התכנון והבניה תשכ"ה—1965 כי הועדה המחוזית לתכנון ולבניה, מחוז המרכז אישרה את התכנית המפורטת הנקראת: מפורטת מס' פת/30, השינוי שהודעה על הפקדתה יחד עם התשריט המצורף אליה, פורסמה בילקוט הפרסומים מס' 1760 ל"א, עמ' 2657 „שינוי תכנית מס' פת/4/5" שהודעה קודמת ביחד עם התשריט אליה פורסמה בילקוט מס' 1905, תשל"ג, עמ' [illegible].

התכניות האמורות בצירוף התשריט הנקבות לתכניות אישרה הועדה המחוזית במשרדי הועדה המחוזית ו[illegible] במשרדי הועדה המקומית לתכנון ולבניה פתח תקוה וכל הרשאי לעיין בה, ללא תשלום, ובשעות שהמשרדים האמורים פתוחים לקהל.

א. חיון
יו"ר הועדה המחוזית לתכנון ולבניה, מחוז המרכז
תאריך: 27.11.1973

הלוח הכפול הארץ ידיעות אחרונות

לבית ספר תיכון מקצועי בתל-אביב
דרושים מורים
במלאי מקום למקצועות:
1. אנגלית
2. עברית / תנ"ך והסטוריה
לשם קביעת ראיון נא לטלפן 775836 בשעות הערב

דרושים לחברה לעבודות עפר
מנהל עבודה
מפעיל מפלסת
מפעיל D-8
לפנות לטלפון 918842

ההברה למוסדות חינוך ותרבות קרית-גת
ב' בכסלו תשל"ד
27 בנובמבר 73

לשנת הלימודים הנוכחית דרושים מורים לבית־ספר התיכון המקיף במקצועות הבאים:
1. אנגלית
2. חנוך גופני

הכישורים הדרושים: 1. בעלי השכלה אקדמאית, רשיון הוראה קבוע. 2. בוגר מוסמך לחינוך גופני.

למועמדים שיתקבלו לעבודה הוגש שכר בהתאם לדירוג.

את הבקשות יש להגיש להברה למוסדות חינוך ותרבות בבנין עירית קרית־גת עד לתאריך 10.12.73.

אריה מאיר יו"ר ההבר

לצ.ה.ל. דרושה
עובדת סוציאלית
רצוי אקדמאית.
מקום העבודה באיזור תל-אביב.
שעות העבודה הן 0800—1700.
תנאי השכר יקבעו בהתאם לכישורים לאחר ראיון.
בהצעות יש לפנות לת.צ. 2348/ב.

בעל מקצוע מעולה !!
(בשטח העיבוד השבבי - חריטה, כרסום, השחזה)
התעשיה הצבאית קוראת לך.
הצטרף לשורותיה
והיה שותף למאמץ הבטחוני -
ולמחשלי כוחו של צה"ל
בדבר פרטים נא לפנות אישית:
* מרחב חיפה — טלפון 250271 ת.ד. 437 חיפה
* מרחב תל־אביב — טלפון 258166 ת.ד. 6397 ת"א
* מרחב ירושלים — טלפון 535161 ת.ד. 3635 ירושלים
השתלב באחד ממפעליה של התעשיה הצבאית!

להברה קבלנית לבנין

דרוש

מנהל חשבונות סוג ג׳ לפחות

המעונינים יפנו ל:

בזות ה.י.ל. לבניה והשקעות בע״מ, רח׳ מונטיפיורי 32 ת״א, טלפון 615316, בין השעות 8.00—19.00.

המרכז לשרותי התנדבות

★ שימו לב תושבי תל־אביב והסביבה

דרושים מתנדבים לעזרה לתלמידים טעוני טיפוח במקצועות הריאלים ובאנגלית. המתנדבים יתבקשו לפעול אחת לשבוע לפחות בשעות אחה״צ בעיר ובסביבה. על המתנדבים לדעת עברית.

לפנות אל:

לשכת המתנדבים

רח׳ החשמונאים 99

טל: 267193

יתר לשכות המתנדבים:

ירושלים, רח׳ אלקלעי 9, טל. 33718
חיפה, מכון כרמל, רח׳ דוד 12, טל. 80023
אשקלון, בית העיריה, טל. 3300
אשדוד, רח׳ שלדג 5, טל. 22720
באר־שבע, רח׳ הרצל 88, טל. 73342
בני־ברק, רח׳ חברון 4, טל. 787300
הרצליה, בנין העיריה, רח׳ העבודה 14, טל. 981841
חדרה, בנין העיריה, טל. 24526
חולון, בנין העיריה, טל. 846131
טבריה, מועדון התרבות, ע״י קולנוע „אביב״ טל. 20449
כפר־סבא, בית הקרן הקיימת, טל. 925021
נהריה, בנין העיריה, טל. 932121
נתניה, בנין העיריה, טל. 92365
רחובות, בית התרבות, רח׳ הבנים, טל. 954807
רמת־השרון, בנין מגן דוד אדום, רח׳ טרומפלדור, טל. 771442

מכרז מס׳ 4—35/73
למכירת בקר
המועצה לייצור ולשווק של בקר וצאן לבשר
מודיעה
על מכירת כ־550 ראשי בקר

פרטים על תנאי המכרז ומסמכים להגשת הצעות אפשר לקבל במשרד המועצה לייצור ולשווק של בקר וצאן לבשר תל־אביב, רחוב המסגר 57.

את ההצעות יש להגיש במעטפות סגורות למשרד המועצה הנ״ל על המציעים להגיש את הצעותיהם עד יום ג׳ 4.12.73 שעה 9.00.
ז. למרני

משרד התקשורת

משרד התקשורת מודיע כי ביום שבת ו׳ בכסלו תשל״ד (1.12.73) יחולו התעריפים הבאים עבור שיחות טלפון בין ישראל לניו־זילנד 3 דקות ראשונות או חלק מהן: שיחה רגילה 27.80 ל״י; שיחה אישית 45.00 ל״י; בעד דקה נוספת או חלק ממנה 9.10 ל״י. פרטים נוספים ניתן לקבל בכל בתי הדואר ומרכזות הטלפון בארץ.

מכרז מס׳ 4—36/73
למכירת צאן
המועצה לייצור ולשווק של בשר וצאן לבשר
מודיעה
על מכירת כ־500 ראשי צאן

פרטים על תנאי המכרז ומסמכים להגשת הצעות אפשר לקבל במשרד המועצה לייצור ולשווק בקר וצאן לבשר רחוב המסגר 57, תל־אביב. את ההצעות יש להגיש במעטפות סגורות למשרד המועצה הנ״ל. על המציעים להגיש את הצעותיהם עד יום ד׳ 5.12.73 שעה 11.30.
ז. למרני

הכל בכל כלול בלוח הכפול

הודעות לציבור

מכרז מס׳ 147/73
משרד החקלאות
המחלקה לנכסים
בינוי ומשק

מוזמנות בזה הצעות מחירים לאספקת כ־800 מ״ר קליפת הדרים לתהנת נסיונות גילת. פרטים ותנאים והתחייבות מכרז אפשר לקבל במחלקה לנכסים בינוי ומשק, משרד החקלאות, הקריה תל־אביב, רח׳ ד׳ 10, קומה 12 בכל ימות השבוע בשעות העבודה.

את ההצעות יש להגיש במעטפה סגורה אשר עליה יש לרשום „מכרז 147/73״ ולהכניסה לתיבת ההצעות הנמצאת במשרד החקלאות המחלקה לנכסים בינוי ומשק, הקריה תל־אביב רחוב ד׳ בית מס׳ 10 קומה ג׳. להצעה יש לצרף ערבות בנקאית בגובה של 10% מערך ההצעה.

מועד אחרון להגשת ההצעות הוא 13.12.73 שעה 11.00. אין משרד החקלאות מתחייב לקבל את ההצעה הזולה ביותר או כל הצעה שהיא.

מכרז מס׳ 146/73
משרד החקלאות
המחלקה לנכסים
בינוי ומשק

מוזמנות בזה הצעות מחירים לאספקת 10.000 שתילי ספדים מכל מוריה ליהודה ושומרון.

פרטים ותנאים והתחייבות מכרז אפשר לקבל במחלקה לנכסים בינוי ומשק, משרד החקלאות, הקריה תל־אביב, רח׳ ד׳ 10 קומה 12 בכל ימות השבוע בשעות העבודה.

את ההצעות יש להגיש במעטפה סגורה אשר עליה יש לרשום „מכרז 146/73״ ולהכניסה לתיבת ההצעות הנמצאת במשרד החקלאות המחלקה לנכסים בינוי ומשק, הקריה תל־אביב רחוב ד׳ בית מס׳ 10 קומה ג׳. להצעה יש לצרף ערבות בנקאית בגובה של 10% מערך ההצעה.

מועד אחרון להגשת ההצעות הוא 12.12.73 שעה 11.00. אין משרד החקלאות מתחייב לקבל את ההצעה הזולה ביותר או כל הצעה שהיא.

הלוח הכפול — הארץ — ידיעות אחרונות

מקרים · **מכוניות** · **שפטים** · **שרותים** · **חנויות** · **דירות בשכר חודשי** · **דירות מרוהטות** · **חיות בית** · **כלי נגינה** · **הלואות** · **מחסנים** · **אופנועים וקטנועים** · **ביקוש עבודה** · **ביקוש רכב** · **חדרים מרוהטים** · **ביקוש דירות** · **נופש** · **מציעים למכירה** · **הכשרה לעבודה** · **מגרשים** · **שידוכים** · **חצים לקנות** · **הצעות עבודה** · **לוח ירושלים** · **מכוניות** · **טלויזיה** · **דודי שמש וחשמל** · **משרדים** · **אולמות** · **עסקים** · **לוח חיפה** · **ביקוש דירות** · **מציעים למכירה** · **טלויזיה** · **דירות למכירה** · **קבלנים** · **וילות ובתים** · **דירות למכירה** · **השכרת רכב**

Invest in Israel with Inter-Israel

למעון יום דרושות
עובדות שרותים
לפנות טל. 282211 קו 205 או ת.ד. 4265 תל־אביב.

כור מתכת בע״מ

דרושים
1) **מהנדסי בנין**
2) **הנדסאי / טכנאי בנין**

לפקוח על פרויקטים בכל רחבי הארץ.
— נסיון לפחות 3 שנים בהקמת מבנים בבטון ועבודות בטון.
— ידיעת השפה העברית הכרחית.
— חייבים להיות בעלי רכב.

המעוניינים מתבקשים להתקשר לטלפון 855143, לאגף הפרויקטים, לקביעת פגישה לראיון.

קופת חולים
של ההסתדרות הכללית של העובדים בארץ־ישראל

דרושות
אחיות מוסמכות

לתפקידי הוראה והדרכה בבית הספר לאחיות ליד המרכז הרפואי סורוקה בבאר־שבע

תינתן עזרה בדיור ובסידור הילדים במעון
קיימת אפשרות גם לעבודה חלקית

לפנות להנהלת בית הספר או למחלקת האחיות שבמרכז קופת חולים ברח׳ ארלוזורוב 101 תל־אביב, טל. 263211.

לחברה גדולה בתל־אביב
דרושה
מפעילה
למכונת הנהלת חשבונות
(אוליבטי־נשיונל)
נסיון של 3 שנים לפחות
העבודה במשמרת בוקר או אחה״צ — בהתאם לנדרש
— תנאים טובים למתאימה —

נא לפנות בכתב בצירוף קורות חיים ונסיון קודם לת.ד. 4252 מס׳ 14, תל־אביב

לחברת השמירה דרושים

אחראי צוות
למפעל בטחוני באזור יבנה

עבודה קבועה בשעות הלילה, מעוניינת ובעלת אחגר. רשיון נהיגה וטלפון בבית — יתרון.

תנאים טובים למתאים.

לצורך קביעת מועד לראיון. נא לטלפן לסניפנו באשדוד: 31490 או 25873 בשעות לפנה״צ בלבד.

★

גובה לאזור הדרום
(ראשון לציון, רחובות, אשדוד, אשקלון וקרית גת).
אחראי והגון, בעל כלי רכב.
בהצעות בכתב נא לפנות לת.ד. 3101 ת״א.

★

מזכירה לסניף ת״א
נסיון בניהול מזכירות, ידע בהדפסה.
תנאים טובים.
לקביעת ראיון נא לטלפן: 54641 ת״א.
סניפים בכל רחבי הארץ.

שמירה · אבטחה · חקירות
מערכות אזעקה

עירית רמת־גן
מחלקת החינוך

הודעה על משרה פנויה במחלקה החינוך
תואר המשרה: קצין ביקור סדיר.
משרה שלמה (45 שעות בשבוע).
כישורי המשרה: מורה מוסמך או מדריך מוסמך. או עובד סוציאלי כשיר או בוגר מדעי הרוח והחברה.
ישוף: בעל נסיון בעבודה חינוכית.
תאור התפקיד: קשר עם בתי ספר, קשר עם תלמידים שאינם מבקרים, ביקור סדיר; קשר עם הורים ותלמידים בבקום, ביקורי בית, תכנון שקום תלמידים וביצועו, סיוע לרשות מקומית באירגון מסגרות מתאימות לנוער הרג.
ההצעות בצירוף תולדות חיים בכתב ידו של המועמד/ת, תעודות והמלצות יש להגיש למחלקת החינוך ברח׳ המעגל מס׳ 26 רמת־גן או ת.ד. 75 עירית ר״ג, עד ליום שני, ט״ו כסלו תשל״ד 10.12.73.

מ. ל. בירון
מ״מ ראש העיריה
ויו״ר ועדת המנגנון

רשות הנמלים
בישראל

הודעה על משרה פנויה

תואר המשרה:
מהנדס חשמל

מכרז מס׳: 28 (מכרז חוזר).
הדרגה: 5—6 של דירוג המהנדסים
היחידה: נמל אשדוד
מקום העבודה: אשדוד
הערה: חובת המגורים באשדוד

* בקשות למשרה זו יש להגיש למשרד הראשי של רשות הנמלים, בתל־אביב לא יאוחר מיום 13.12.73.

** בדבר פרטים נוספים ולצורך קבלת ספרי־בקשה, יש לפנות, בעל־פה או בכתב, למדור — רשות הנמלים, דרך פתח־תקוה 74 (בית מע״א), ת.ד. 20121 תל אביב 67215.

מנועי בית שמש בע״מ
מפעל טורבינות

דרושים

★ **חרטים** ★ **כרסמים** ★ **משחזים**
★ **מכונאי מטוסים** ★ **מסגרים מכניים**
★ **מחסנאי טכנאי**
כישורים: ידע במונחים טכניים של כלי עבודה לעיבוד שבבי.
★ **פקידה כתבנית**
כישורים: שליטה בכתבנות בשפה האנגלית, רצוי גם בעברית.

קיימת אפשרות לקבלת דיור במקום

סודיות מובטחת

מועמדים מתבקשים לפנות אל מנהל כח אדם מנועי בית־שמש בע״מ ד.נ. האלה בית־שמש, בצירוף קורות חיים ותעסוקה קודמת בכתב יד. או לטלפן 02—911661

א.אי.ל. ישראל בע״מ
תעשיות אלקטרוניקה

להתקנה ואחזקה
של
מרכזות טלפון פרטיות
(מדגם „אורטרק״)

דרושים

טכנאי
בעל נסיון במרכזות הנ״ל — לעבודה קבועה

עובדים
בעלי נסיון במרכזות הנ״ל — לעבודה קבועה, חלקית או זמנית

תנאים טובים למועמדים המתאימים

נא לפנות בכתב או טלפונית 787131 או 782141 אל מחלקת כח־אדם (בציון המשרה המוצעת) רח׳ מבצע קדש 48, בני־ברק

סודיות מובטחת!

האם הנך מעונין באתגר?

האם אתה חושב שהנך מתאים לנהל מסגרת טיפולית שיקומית ל־300 חניכים?

האם הנך מסוגל לנהל צוות טפולי של כ־100 עובדים?

אם אתה רואה את עצמך כשיר ומתאים לכך, נשמח לראיין אותך כמועמד למשרת מנהל מעון שיקומי למפגרים במרכז הארץ.

נא לפנות בכתב לפי ת.ד. 8069, ירושלים, או טלפונית 02—225494.

סודיות מובטחת.

דרושים
למפעל מודרני
חדיש
ומשוכלל
באיזור
תל אביב

• מכונאי מטוסים • חשמלאי מערכות מטוסים
• עובד ציפוי • צבעים
• מפעילי מחשב • נקבניות M.B.I
• כרסמים • משחזים
• מכונאי אחזקה • חשמלאי אחזקה
• מחסנאים • טכניים
• מכשירנים • אלקטרוניים
• חרטים • מסגרים מכניים

המעוניינים מתבקשים לפנות בכתב אל ת.ד 25018 תל אביב
ויוזמנו לקבלת פרטים.

תורנות רופאים לפי המקומות

תל־אביב
• ד״ר סגל, בלוך 12, טל׳ 247860; ד״ר תריאבן, אפשטיין 6, טל. 443281, מד״א, טל. 614333. רופא בין השעות 8 בערב עד 7 בבוקר. המבקר חולים בביתם.

ירושלים
• הזמנת רופאים בבקרים דחופים מ־8 בערב עד למחרת ב־7 בבוקר טל. 101 בהתנת מד״א ברפאה ורופא לטיפולים דחופים מ־7 בערב עד הצות. נהוג למקרים דחופים בלבד.
• ערין — עזרה ראשונה נפכית: טלפון 02—69911.

חיפה
• רופא תורן במגן דוד אדום, טל. 101.

קופת חולים מכבי
• תורנות לילה בבד״א, בין השעות 8 בערב עד 7 בבוקר
• בת־ים: מד״א, טל׳ 863333.
• ירושלים: מד״א, טל׳ 101.
• לוד מד״א טל׳ 962133.
• נתניה, מד״א טל׳ 3333.
• פתח־תקוה מד״א טל׳ 912333.
• צפת, מד״א, טל׳ 101.
• רחובות מד״א, טל׳ 951333.
• ראשון־לציון: מד״א, טל׳ 943333.
• תל־אביב מד״א טל׳ 101.
• בית־דן מד״א, טל׳ 761111.
• חיפה, תורנות לילה, מד״א.

תורניות בתי חולים

תל־אביב
• הדסה.
ירושלים
• הדסה (ילדים), בירורגיה, עיניים, שערי צדק (פנימית, נשים).
חיפה
• רמבים.

תורנות בתי מרקחת

תל־אביב
• בוגרשוב, בוגרשוב 60, טל. 223889. תרופה, דיזנגוף 217, טל. 223483. רמת־אביב, שיכון רמת־אביב, טל. 413353.
ירושלים
• צנה, עזה 15, טל. 38262, פרטי: מ. אירנן. בן כבאי 6, טל. 62880, בלטם. רח׳ צלאח א־דין, פרטי: אברהם אלמווקר, בית אלכוהפר שער שכם.
חיפה
• הנשיא, הנשיא 33, טל. 87312.
ככל הארץ
• נתניה: הפנג, ויצמן 13, טל. 23866.
• מפרץ השרון: בריאות, הרצליה, סוקולוב 65.
• רמת־גן: צנה, גבעתיים, ויצמן 17, טל 723458.
• בני־ברק: הירשביין, עקיבא 11.
• בת־ים: עזרא, בלפור 135.
• חולון: מרכז, כפר וייצמן.
• רמלה—לוד: לוד, לוד, הרצל 23.
• אילת: סיכלין.

מכתבים למערכת הארץ

ההונאה הגדולה

קראתי בעיון רב את מאמרו של פרופ' שמעון שביד „הגיון מלחמת רבזאף" („הארץ" 12.11), ואולם אינה לעצמי להלוק על הנחה, כי „כל עוד לא יימצאו הוכחות אחרות, ניתן להטיל ספק בתיאוריה על 'ההונאה הגדולה', שלפיה כביכול הוליכו ברה"מ שולל, כביכול, את העולם כולו במשך כיספר שנים".

כל העוקב אחר התפשטותו של האימפריאליזם הסובייטי, אינו זקוק להוכחות אחרות. כל האמצעים כשרים בעיניו: השקר הגדול נוסח היטלר, שיכוש באיומים ובכל מיני תחבולות להסעות, להרדים, להכות ולהפריע. איש אינו זקוק למידע מודיעיני מגנזי הקרמלין כדי לעמוד על כוונותיהם הפוליטיות של שליטי ברה"מ. במעשיהם כלולות כוונותיהם. וכוונותיהם במזרח־התיכון ברורות לכל בר־בי־רב: החלשת הכוח האמריקאי באיזור זה, פריצה למיפרץ הפרסי ולאוקיאנוס ההודי כאמצעי־ליתוך יעילים באסטרטגיה הגלובלית כלפי סין. וברי להם היטב, כי השתלטותם על הנפט הערבי לא זו בלבד שתיפגע במערב־אירופה, באמריקה וביפאן אלא עשויה להרוס את המכונה הצבאית של נאט"ו באין לה דלק.

לשם השגת מטרה זו משתמש הקרמלין בנשק ההונאה, קטנה או גדולה, תוך שיתוף פעולה עם בעלי בריתו ועם גרורים. העולם „החופשי" יוצא מרומה ומטופש. כלום לא הונתה ברה"מ את העולם בעת שהתינבה עם ההדר את פירוקה של מצ־קיסט? כלום לא ריכתה את העולם בעת שהדליפה את העמולה על קרע מדומה בינה לבין מצרים וסוריה כדי לחפות על המשלוחים הצבאיים של נשק כאסיבי ומתוחכם למדינות אלה? וכלום לא הטרימה על העולם בזמן שברז'נייב חיבק את ניכסון בוושינגטון בגלוי, אך בסתר כבר תיכנן תקיפת סכין בגבו באשר נתבכלה במזרח המוכנה השטניה להתקף את ישראל ביום הכיפורים?

תכסיס זה של הונאה הוא חלק בלתי־נפרד של הדיפלומטיה הסובייטית, להטות ההתנבצע בלא בושה פנים. כאליק שאף קיתון של בלע על ישראל „התוקפנית" אף־על־פי שידע היטב, כי מצרים וסוריה הגילו במיתקפה ביום הכיפורים ומי אינו זוכר את השקר הגדול של קדמו זורין במועצת הביטחון של האו"ם בשעת משבר קובה? הוא הכחיש בלי בושה הימצאות טילים רוסיים בקובה כאשר סטיבנסון שטח לפניו צילומים בדברי־רצם אלה: „אני אכחין להדהתך עד שיקפא הגיהנום".

מתברר איפוא, שהתיאוריה של „ההונאה הגדולה" בעינה עומדת. אין ספק שברה"מ תנצל כל פירצה במערך המערבי כדי לקדם את מדיניותה האימפריאליסטית בין בהונאה ובין בהסוואה, בין באיומים ובין בכתובות כוחותיה הצבאיים. רק עמדה חזקה כגון זו של הנשיא ניכסון במלחמת יום־הכיפורים עשויה להרתיע את ברה"מ כפעמות גרעיני. יש לקוות שארה"ב התעורר בעוד מועד מתרדמתה הפוליטית ותדע להעריך כראוי את ההונאה הגדולה של ידידתה. סוף־סוף הגלה פרצופה האמיתי של האימפריה הסובייטית מאחורי מסווה ההיוכים של ברז'נייב וחבריו.

פרופ' משה שמיר

ירושלים

נבואתו של מיינרצהאגן

הקונסטלציה הבינלאומית שאליה נקלעה ישראל עתה איננה צריכה להפתיענו. כי שמעיין ביומנו של קולונל מיינרצהאגן, מגלה כי אנו עומדים עתה באותה נקודה שבה החלנו קיומנו כמדינה לפני 25 שנה. עמידה בפני סכנת השמדה.

ראוי להביא קטע מדבריו הבהירים להפליא של הקולונל: „אין ספק שעוד במשך שנים תשאפנה כל המדינות הערביות לזרוק את היהודים לים ולהרוס את מדינת ישראל ובקרב אומות העולם לא תהיה אהדה מרובה לישראל, קצת מתוך אנטישמיות וקצת מטעמי חשבון, כלומר נפט. אבל הערבים לבדם לא יהיה בכוחם להחריב את ישראל. העולם התרבותי עלול יהיה להחריב את ישראל על־ידי שיוגיה אותה ויעמיד את הערבים בנשק ובתעמולה. לכן אני רואה שהיה ישראל כיבטחה כפליים מפני התקפה משולבת כנגד המדינות הערביות" (פרקי יומן מזרח תיכוני, ציטוט כן הדברים שנכתבו ב־19.9.48).

תוכנית הבטחון של הקולונל היתה „להרחיב את גבול המדינה היהודית ולכלול בתוכה את הגולן עד הר החרמון, את הגלעד וכל איזור ים המלח ועקבה". גם אם איננו מקבלים את כל תוכניתו כמאי קבותו בהדור הצלולה לפני שאנו מקבלים פיקדונים כיתסן של המדינות המתקדמות לרצון ההשכמה הדרוך כקפיץ נגדנו.

ואגב: מיינרצהאגן היה איש צבא בריטי־גוי שכתב את יומנו בימי שירותו כקצין כימשל של המנדט בארץ.

הרצל חקק

ירושלים

תרומות לטרמפיסטים

אני נוסעת כדי יום לעבודתי מקרית־טבעון לחיפה. מאז ימי המלחמה תדירות האוטובוסים מועטה, וטרמפ קשה מאוד להשיג. במקרה הטוב לוקחים חיילים (שבאמת זכות קדימה להם) ואורחים צריכים לחכות לפעמים חצי שעה או יותר, על אף שמכוניות ריקות חולפות בכביש (הכביש הראשי בגרה—חיפה).

אין אני רוצה לחסוך את דמי הנסיעה, אלא רק להגיע בזמן למשרדד (במשלתי). הצעתי היא שיחלקו לנהגים פרטיים קופסאות של הוועד למען החייל וכל טרמפיסט ישלשל את דמי הנסיעה (או יותר) לתוך הקופסה.

הנהגים יקחו טרמפיסטים ביתר רצון בידעם שהם תורמים לעניין הטוב, והנוסע יגיע לעבודתו בזמן.

לאה פרוביזור

קרית־טבעון

מה עושות החיילות

הרושם שקיבלתי מאמצעי התקשורת מאז תחילת המלחמה הוא כי לחיילות אין שום תפקיד של ממש בצה"ל. הן הוצגו בעתונים, ברדיו ובטלוויזיה כילדות מפוחדות, כנוסמנטליות חלשות.

אין צורך לעבור טירונות כדי לארוז מנה קרב ואין צורך לעבור קורס קצינות כדי להגיש פרחים לנהרים בהשבי.

אם החיילות אינן מיותרות, אם הן נתונות לא רק להרים את המורל בכוחותיו (את זה יכולות לעשות בדרכיות), יואיל נא צה"ל להראות מה הן בעצם עושות, ולהציגן בצורה מכובדת, כפי שהן ראויות לה.

עפרה כהן

ירושלים

אבדה כלבת זאב

רועה גרמני

בעלת שער ארוך בצבע שחור/ אפור עם כתמים חומים

המוצא היטיב יחייג לטל. 257174 ויבא על שכרו

שני שי"נים

מרדכי שפיגלר וגיורא שפיגל ממשיכים לשחק בצרפת

הטור שלי

מאת נתן דונביץ

הרשו נא לי לכתוב היום על שני שיי"נים. עתה, בימי המלחמה, מעוררת הצוות שיין אסוציאציות של קרבות שריון — מלחמת שיין בשיין. אבל, רק לפני זמן קצר, לפני המלחמה, כתבו עתונים ושידרו שדרנים דברים רבים־רבים על שני צעירים, אלילי נוער וספורט, הכמד מרדכי שפיגלר וגיורא שפיגל. תמיד כינו אותם „שני השיי"נים".

פינקו שני צעירים אלה הרעיפו עליהם מכון רב. השני האלילים ניהלו, בפקשנות שלא ידעה גבולות (גם גבולות גיאוגרפיים), כלוחמת שיין ושיין לקבלת הטבות נוספות. כספי הציבור עשו את מוטלה שפיגלר לאדם אמיד ובעל נכסים.

עתה, כאשר מיטב הנוער, בני גילם של שפיגלר ושפיגל, בגיוסים ועומדים בקווי החזית, ממשיכים שני אלה לשחק כדורגל בצרפת כמו לא אירע דבר. לא שחשבתי עליהם הרבה, אלא שיום אחד אני פותח את העתון וכוצא כותרת קטנה „קבוצותיהם של שפיגלר ושפיגל ניצחו". או אולי נכתב שם שהפסידו.

באמת לא שמתי לבי לתוצאות. הזוקרה לעיני רק העובדה שהשנים לא שבו לארץ. אך לא הייתי בטוח בכך. חשבתי: אולי רק נבכים את הקבוצות, לצורך זיהוי, על שמם של השניים. לא. הם באמת לא חזרו.

שחקני כדורגל ישראלים, כמיטב העפקנים, נטלו חלק בקרבות. היו כנפגעו. אחרים, שסודרו בתקופת הרגיעה ביחידות עורפיות, עשו הכל כדי שיוכלו ליטול חלק באימונים ובמשחקים של קבוצותיהם, כשרותם ביחידותיהם. עובדה היא, כי עם הירדם משחקי הליגה דנו הקבוצות, בדרך כלל, לפיו של תיבוק — רב בהן מספר השיניים החוזרות על אלו שנראו לעין. הבחורים ממשיכים לשרת.

אני חושב על שני השיי"נים עתירי־הפיתוק גם על רקע הבראות שניגלו בנמלי התעופה של אירופה בימיה הראשונים של המלחמה. צעירים נאבקו, לפעמים באבק פיסי, על מקום במטוס לארץ. „אני כנקיסט!" — קרא האחד וכיד ניתנה לו עדיפות. „ואני רופא!", התריס כנגדו אדם מבוגר כמנו, וגם לו ניתן מקום במטוס, כעבור יום או יומיים. צעירים ומבוגרים לא עזבו את נמלי התעופה במשך יממות שלימות, כדי לתפוס מקום ולהגיע לחזית. ידוע סיפורם של שני צעירים, בן הקומודו הימי, שהיו בטיול באירופה. כשראו שקשה מאד להגיע לארץ, הזדלו „התוקפים" לעברה. תחילה טסו לטורקיה. משם שכרו סירה לקפריסין. מקפריסין תפסו טרמפ במטוס לארץ ויצאו מיד ליחידתם.

המוני צעירים ישראלים, מרחבי העולם, שהגיעו לנמל התעופה בלוד התייצבו מיד לשרות ועוד באותו יום נשלחו אל החזית. מאחר שבמקרים רבים נתקשו הצעירים למצוא את יחידתם, צוותו בצוותים חדשים, ניתן להם מבק הם יצאו לחזית. בין החוזרים היו גם סטודנטים שנה א' ברפואה באוניברסיטות איטליה. צעירים אלה הסכו קודם פרוטה לפרוטה עד שקנו את כרטיס הטיסה שלהם, ולא חשבו הרבה — חזרו לארץ. בלי לחשוב מה יהיה עתידם ואם יוכלו לשוב ללימודים. הכל נראה להם כל כך פשוט.

אבל, לשני המיוחסים שפיגל ושפיגלר בראים, כנראה, החיים באור אחר, בקריטריונים אחרים. יתכן ששאלו מי שאלו אם לחזור. אינני יודע. אני מדבר על צו המצפון הל היוצר הבסיסי, לעמוד ככל האדם לרכושו של הציבור ההם שהרעיפו עליהם מכל טוב. שלא לדבר על התחושה האלמנטארית של שני צעירים שכושרם הגופני מעולה.

אם יעלו, יום אחד, את הטענה שהם קשורים בחוזים עם קבוצותיהם בצרפת, אין טענה זו תופסת. כי גיוס בעת־חירום הוא כוח עליון, הפוטר אותם מהתחייבות כזאת. ומבחינה אחרת, קצת מוזר לציין, בהזדמנות זאת, ששני שחקני הרכש האמריקאים של קבוצת הכדורסל מכבי תל־אביב, ביל פלס ומרווין סטיוגט, נשארו בארץ. אף כי נתקשרו למכבי תל־אביב בחוזה רק ימים ספורים לפני המלחמה. כמעט על סף המלחמה. ועכשיו הם ייצגו את מכבי תל־אביב בהולנד.

אפילו בניח שספיגלר ושפיגל חשבו משום כה שאין צורך בהם בצה"ל — וזו הנחה בלבד! — מדוע לא חזרו לארץ, להציע את עצמם לנבחרת הכדורגל שתשחק נגד נבחרת ארצות־הברית והמשחק נגד קבוצות אחרות? בנבחרות ציודקו צעירים עייפים, שהתחכו במלחמה ויכלו רק להתאמן אמנים מבטיב. מדוע שני הקיימים המאומנים הרעבנים לא השבו לעשות את המוזה הבינימאלית ולהציע את עצמם למאמן הנבחרת הישראלית?

כצניין לדעת מה חושבים עליהם הלא־יהודים, במולי קבוצותיהם בצרפת, ומחוכתם, על שני הישראלים המשוטים. אבל זו כבר הבעיה של שני השיינים.

אותי מעניינת רק העובדה הבטיחית, כעניינה — ומריבה.

מי הוא מי

במלכודת השמש, אסתר, ת"א

פאול ניומאן ודומיניק סאנדה

נראה שיש הגזמה באלימות, כאשר ניומאן הורג כלב וכאשר נרדה בו־עצה בניומאן בין הגליה.

קולנוע

מאת יוסף שריק

סרט מנח מתוחכם. משחק טוב כל שחקנים מקצועיים בבלי נסיון. סיפור המעשה עשוי להיראות מבולבל כדי לצופה הקונבנציונאלי. הוא עשוי להראות קונבנציונאלי מדי לצופה בעל דרישות.

הבמאי ג'ון יוסטון („האוצר של סיירה מאדרה", „מובי דיק", „הנב"ך") הוא אחד השרידים המעורנים כתקופת הזוהר של הוליוד. הוא נותן חופש מלא לשחקנים. הוא אמר פעם: אני מבטה לוכר בעט באד לשחקנים ואני רוצה לראות כה הם עשויים לתת לי. אסי דיין שבילא הפקיד ראשי באחד מסרטי יוסטון איכר את הדבר. שיטת עבודתו של יוסטון לא עזרה הרבה לאסי דיין, או שחקן צעיר וחסר ניסיון, אך ליכדה אותו הרבה בביכוי.

אך אי התערבותו במשחק של יוסטון היא מכבה סכים לבחת המקובלי המגוחכה של „במלכודת השמש", הכולל את פול ניומאן, ג'יי־כב מייסון, דומיניק סאנדה והארי אנדריוס.

קשה להבין מדוע הסכים יוסטון לביים את „המב"ף" (יוסטון עצמו בתפקיד נח) סרט שמלכתחילה ידעו כי כל הרואה אותו יאמר — הספר יותר טוב.

אך ברור מדוע ביים יוסטון את „במלכודת השמש" סרט כותו צב ניכה פוליטית. ליוסטון המודד הרודקהגוריביסט התחתק ודאי נראה הרעיון למגרגל רוסי רונאלד סליוד פעל מבקר הכרה בבדקה כעכוזו ביד הבינסלבן ביוסי, חבר הפרלמנט, סאר ג'והני ויליה, בגד בארצו בעד כסף.

זה כל מה שניתן לומר על עלילה מסובכה כאד בלי להשחית מן הבדיד של הצפייה (כל אחד נראה אחר משהו באמת. רק וילר מכבה את עצמו גבל. אך בסכוהו כן בפרלבנס איש לא התיחס ברצינות לדבריו).

האם פאול ניומאן הוא באמת סודד יהלומים פיקח וערמומי ובעל עבר פלילי מרשים? האם דיר מקינטוש, כחור היהלומים, מבצע פעולה עם וילר? האם הוא או בהו הם שגילו את הזהות האמיתית של ניומאן? ומי הוא רונאלד סליוד המרגל הרוסי בבריטניה, סביבו כוד בבה כל העלילה ואשר מופיע בסרט רק פעמים או שלוש?

פאול ניומאן בתפקיד רידן כרפים כמופרכאן כמול עינים שלא איכפת לו להיכלא (כאשר שיחק ניומאן ב„אכסודוס" הביע בה להדים, נראה כי כן הדבר גם בסרט הזה). ג'יימס מייסון כסאר וילר והארי אנדריוס כמקינטוש הם שני שחקני בבה כשרונים ויעילים. דומיניק סאנדה („גן פינצי קונטיני") יפה... לדברה הצער לא יותר מכך.

ג'ון יוסטון אינו נרתע מחזרה על הנוסחות שראה בסרטי הציקוק. אין הוא נרתע מלצלם מהקי מכוניות ה־יחסרי ג'יימס בונד עורכים בצורה יותר מרגשת.

הקהל מקבל מה שהוא מבקש. אך

כל הקודם זוכה!

הגיע מארה"ב משלוח מקררים

המכירה עדיין במחיר הישן!

הספקי... מהגמלא...
3 צבעים
5 שנים אחריות (ליחידה... הקירור)

אולם ה... ומטבח ל... תל־אביב אחד־העם ... טל. ...

אולמי ה... ירושלים יפו ... טל. 52...

באר־שבע ההסתדרות ... טל. 653...

GENERAL ELECTRIC

חמי טבריה

מרחצאות המרפא החדשים פתוחים

ניתנים כל הטפולים לסוגיהם בכל המחלקות

*

במרחצאות המרפא הישנים פתוחות בריכות הרוח והבריכה הגדולה

מיום א' 2.12.73 נפתחנה המחלקות: פילומה והבריכות הרגילות

כמו מתחילת המלחמה, לחיילים הבאים לטבריה — רחצה חנם (בבנין הישן)

מחירי הנחה

מרכז ייעוץ למשפחות נכי צה"ל

אגף השיקום במשרד הבטחון וארגון נכי מלחמת השחרור וצה"ל מודיעים על פתיחת מרכז ייעוץ למשפחות נכי צה"ל שנפגעו לאחרונה.

המרכז יתייחס לבעיות יהסים והתנהגות של בני המשפחה הקרובים עם הנכה, בבנבן הנדרי.

המרכז יפעל אחת לשבוע ביום ה', בשעה 6.00 בערב, החל ב־6.12.73, באולם הבורי בתל־אביב, רח' הולבית 7 (ליד כבר דיזנגוף).

המרכז יפעל בהדרכתם של הנבי ביכאלה בין וכבי אתי ויהב.

אוניברסיטת הנגב

מודיעה

לכל הסטודנטים שלנו באשר הם:

- **סטודנטים שטרם קיבלו יעוץ** להרכב תוכניות הלימודים, יכולים לפנות למזכירויות הפקולטות לתאום פגישות עם היועצים.
- **סטודנטים שטרם הודיעו את כתובתם,** מתבקשים לשלוח בהקדם גלויה למזכירות האקדמית ולהודיע את הכתובת אליה ניתן להתקשר אתם.

האוניברסיטה שולחת ברכה חמה לכל תלמידיה, מוריה ועובדיה המגויסים.

ההמכון הישראלי לביטוח

ליד איגוד ישראלי של חברות לביטוח

הודעה

על פתיחת שנת הלימודים

שנת הלימודים במכון תיפתח ביום ראשון, י"ד בכסלו תשל"ד, 9.12.73, בתל־אביב ובחיפה

תלמידים אשר לא קיבלו הודעה אישית על התחלת הלימודים, מתבקשים לפנות בהקדם למזכירות המכון, רח' אלנבי 113, תל־אביב, טלפון 614461, בין השעות 09.00—14.00.

תלמידים שעדיין מגויסים מתבקשים לפנות למזכירות המכון מיד עם שחרורם, ויעשה כל מאמץ לסייע להם להשתלב בתכנית הלימודים.

מעונינים לשכור דירה

הסוכנות היהודית מעונינת לשכור דירות — בירושלים, נתניה, גוש דן, חדרה, באר־שבע, חיפה והקריות עבור עולים חדשים.

שכר הדירה משולם מידי חצי שנה מראש, צמוד למדד המחירים לצרכן ופטור ממס־הכנסה.

מספרי הטלפון של המטה להשכרת דירות הם:—

תל־אביב: 03-252302-3

חיפה: 04-642451

ירושלים: 02-222597

נתניה: 053-92981

אגוד קרים לשרותי בבאות אזור באר־שבע

ת. ד. 191 טל. 3366

מכרז רכב 1/73

אגוד ערים לשרותי כבאות אזור באר שבע מכריז על מכירת רכב כדלקמן:

טנדר פיג'ו מסחרי

בריצאנו אהברם, יו"ר האגוד

חוק המכון הבתים, הכל"ה—1965

הודעה בדבר ... מכירת ...

יליד הועדה המחוזית להבנין ולבנות, מחוז הדרום

משטרת ישראל

הודעה בדבר ביעור תיקים פליליים

ותיקי תאונות דרכים

א. פשע — לאחר 10 שנים מיום פסק הדין או מבחינים ...

ב. עוון — שפסק הדין בהם ניתן על ידי בית המשפט לפני יום 31.12.66.

ג. חטא — שפסק הדין בהם ניתן על ידי בית משפט לפני יום 31.12.71. ותיקי תאונות דרכים שנפתחו ... או שפסק הדין בהם ניתן לפני 31.12.66.

... יגיש בקשה בכתב ... תוך 30 יום ...

הארץ ממליץ

תל־אביב

בגשיא של הכוונת (אלנבי), הבילהבי עם הבעל הסחורה (גורדון). היאטרון הדבים (אופיר), פים ומילי (גת), „במלכודת השמש" (אסתר), עד שהגם יפריד ביניהם (ליבמר). בעל הזהב השחור (דקל), שחק אותה כאם (הבלת).

ירושלים

כלבי הקש (ירושלים), 7 הנופלאים והכבים (הבירה).

חיפה

הבלדה של ביון היל (בית רוטשילד), התפוח המוכני (מוריה), קברים (אורלי).

משרד השיכון — מחוז ירושלים

שיכון ופיתוח לישראל בע"מ | בנק ירושלים לפיתוח ומשכנתאות בע"מ

מספר דירות למכירה ברמות־אשכול - ירושלים

מוצעות למכירה דירות בנות חדר אחד, שני חדרים ושלושה חדרים בבית רב־הקומות בשדרות אשכול 14 (מעל המרכז המסחרי).

החל מ־2.12.73 ועד 14.12.73 תוצענה הדירות למכירה רק לזכאים לשיכון במפעלי החסכון של משרד השיכון שייקבעו על ידי המשרד (בן־יהודה 23, ירושלים).

פרטים נוספים ניתן לקבל ב־:

חב' שיכון ופיתוח לישראל בע"מ, רח' ברהלל 15, ירושלים.

תומר ירושלים בע"מ, רח' הרברט סמואל 2, ירושלים.